EL DIARIO PALENTINO

Martes, 26 de septiembre de 1989 — EL DIA DE PALENCIA — Núm. 14.964. Precio 50 pesetas

Fundado en 1881

El Príncipe de Asturias comienza su visita a Texas

Ayer estuvo en el centro de investigación nuclear de Los Alamos

Santa Fe (EE.UU.). (Efe).

El príncipe de Asturias, Felipe de Borbón, viaja hoy al estado de Texas, en su segunda jornada de visita oficial a Estados Unidos como heredero de la Corona de España.

Felipe de Borbón volará a primera hora de la mañana desde Santa Fe (Nuevo México) a la capital tejana, Austin, en cuyo aeropuerto le recibirá, George Bayoud, el alcalde interino de la ciudad y el presidente de la Universidad, William Cunningham.

Durante su segunda jornada en Estados Unidos, Felipe de Borbón visitará el laboratorio tejano de Los Balcones, el campus de la Universidad Lyndon B. Johnson –donde almorzará y pronunciará una breve alocución–, la colección atinoamericana Beson y el centro de humanidades Harry Rènsom, que entre otras curiosidades, guarda un ejemplar de la biblia Guttemberg.

La jornada de completará con una cena que le ofrecerá en su residencia el gobernador de Texas, William Clements, a la que asistirán 150 invitados, y en la que Felipe de Borbón pronunciará un discurso en inglés.

MUSEO DE ARTES POPULARES DE SANTA FE

El príncipe de Asturias visitó en la noche del lunes el Museo de Artes Populares de Santa Fe, uno de los cinco que hay en la capital de Nuevo México, que es también la más antigua de los estados de la Unión.

Felipe de Borbón procedió a la inauguración oficial de las salas con que cuenta el ala de la herencia hispana del museo, de la que él mismo es presidente honorario, y que recorrió durante veinte minutos.

Terminada la visita, el heredero español pasó al comedor de la institución, donde se sirvió una cena informal a 500 invitados, a algunos de los cuales, el príncipe de Asturias saludó fuera de todo protocolo.

CENTRO DE INVESTIGACION NUCLEAR

Anteriormente, el príncipe visitó con detenimiento uno de los centros de investigación nuclear más importantes y secretos de

(Continúa en última página)

VISITA.- Los Reyes de España dieron la bienvenida al rey Hassan II de Marruecos en la visita oficial del monarca marroquí a España.

(Página 21)

PALENCIA

1.225 millones para planes provinciales (Página 8)

Sentencia por el crimen de Guardo (Página 7)

Propuesta la auditoría para el servicio de autobuses (Página 5)

Primera convención de poetas palentinos actuales (Página 7)

Acuerdo de la Diputación con el personal de San Telmo (Página 8)

Taller permanente de teatro (Página 6)

Se decreta prisión para los cuatro ertzainas detenidos por su presunta colaboración con ETA

Madrid. (Efe).

El juez central de instrucción número cuatro de la Audiencia Nacional ordenó hoy el ingreso en prisión de los tres "ertzainas" detenidos el pasado viernes en el País Vasco por su presunta colaboración con la organización terrorista ETA, informaron fuentes jurídicas.

Estas personas son el sargento Jesús Guergue Gómez, destinado en Guecho, Federico Fernández de Jauregui y José Miguel Suezcun.

Con éstos son ya cuatro los "ertzainas" que han ingresado en prisión por su presunta colaboración con ETA desde que se practicaran numerosas detenciones tras la desarticulación la pasada semana del "comando Araba" de ETA. En la misma operación, otras 32 personas han sido enviadas a la cárcel por orden de la Audiencia Nacional.

Las fuentes jurídicas informaron que los tres "ertzainas" admitieron una colaboración con ETA "ambigua y muy lejana" durante los años 1984 y 1985, sin que desde entonces hubieran vuelto a tener ningún contacto.

Agregaron estas fuentes que esa presunta colaboración era de tipo informativo sobre desplazamientos y traslados, extremo que no quisieron precisar las citadas fuentes.

Los tres policías autónomos vascos, que fueron trasladados a la Audiencia Nacional esta mañana custodiados por sus propios compañeros de la ertzaina, declararon ante el juez asistidos por los abogados Joaquín Ruiz Jiménez y Jesús Infante.

Durante su comparecencia ante el juez, los "ertzainas" negaron haber militado en ETA y afirmaron que el trato recibido desde su detención, efectuada por sus compañeros en colaboración con la Guardia Civil, fue correcto en todo momento, según fuentes jurídicas.

LA AUDIENCIA DECRETA LA PRISION DE CERECEDA

Madrid. (Efe).

La Audiencia Nacional decretó esta madrugada prisión incondicional para José Luis Cereceda, miembro del secretariado nacional del sindicato LAB y candidato a las próximas elecciones por HB, por su presunta colaboración con la banda terrorista ETA, informaron a Efe fuentes jurídicas.

ADIOS.- PHNOM PENH (Camboya). El Primer Ministro camboyano, Hun Sen (primero derecha) y el secretario del partido, Heng Senrin (izquierda) despiden a las tropas vietnamitas, durante su retirada de Camboya. (TELEFOTO EFE-AP)

M.C.D.2022

MIERCOLES
27

Santoral: Ss. Vicente de Paúl pb.; Antimo, Leoncio, Euprepio, Adolfo, Juan, Florenciano, Hilario, Fidencio, Terencio ms.; Elcearío conde, Fintán cfs.; Diosdado ab.; Sigeberto rey; Cayo ob.

Sale el sol a las 7,07 h. y se pone a las 19,04 h. La luna sale a las 04,40 h. y se pone a las 17,56 h. Luna nueva el 29 en Libra.

Refrán: "En casa del herrero, cuchillo de palo".

EFEMERIDES

1877 Nace en Granada Julio Casares, lexicógrafo, autor del "Diccionario Ideológico de la Lengua Castellana".

1955 España solicita el ingreso en las Naciones Unidas.

1975 Tres militantes del FRAP y dos de ETA son ejecutados en Barcelona, Madrid y Burgos, condenados por diversos delitos de terrorismo.

1979 El Congreso de los Diputados español aprueba el Estatuto de Radiotelevisión Española.

1986 Cerca de 25.000 aves, en su mayoría patos, mueren en las marismas limítrofes con el Parque Nacional de Doñana, envenenadas, al parcer, por uso indiscriminado de insecticidas.

1987 Europa vence a América en el Torneo de la Ryder Cup de Golf.

1988 El Vaticano reconoce oficialmente que la sábana santa de Turín, tras las pruebas científicas a que fue sometida, no es el sudario de Cristo, sino que su origen se remonta a los siglos XII, XIV.

EL DIARIO PALENTINO
EL DIA DE PALENCIA
Palencia: Mayor, 67 – 34001. Apartado de correos, 17
Teléfono: Redacción, 744822. **Anuncios y suscripciones,** 740417
FAX, 743360 **Depósito Legal:** P-2-1958

Presidente editor: José Luis Alonso Almodóvar; **Gerente:** José Luis Alonso Cruz

Director: JOSE MARIA RUIZ DE GOPEGUI Y SANTOYO. **Redactor jefe:** Gonzalo Ortega Aragón
Jefe de talleres: Francisco del Campo

Ventanal

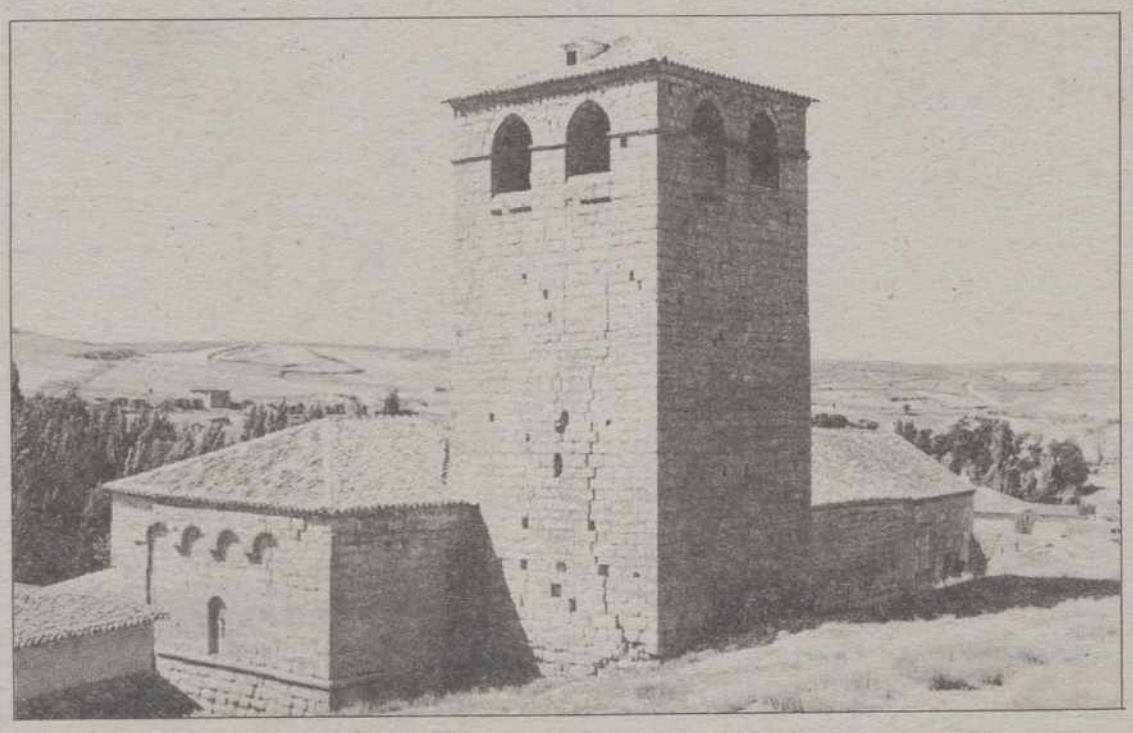

Valdespina. Iglesia románica. FOTO LUIS

CARTELERA

DONSANTIAGO: *"Un par de seductores"* (5,30-8,15-10,45)

REY DON SANCHO: *"Cocktail"* (5,30-8,15-10,45)

ORTEGA: *"Súper Agente K-9"* (T.) (5,30-8,15-10,45)

AVENIDA 1: *"Encerrado"* (18) (5,30-8,15-10,45)

AVENIDA 2: *"Indiana Jones y la última cruzada"* (T.) (5,30-8,15-10,45)

AVENIDA 3: *"Slipstream"* (T.) (5,30-8,15-10,45)

AVENIDA 4: *"Leviathan"* (T.) (5,30-8,15-10,45)

SORTEOS

Lotería primitiva

Jueves, 21 de septiembre
12-26-31-37-40-45
C 8

BONOLOTO

Domingo, 24 de septiembre
13-14-15-24-37-43
C 30

Lunes, 25 de septiembre
25-29-37-41-46-48
C 45

Martes, 26 de septiembre
1-18-21-22-26-41
C 42

Miércoles, 20 de septiembre
15-16-34-35-42-45
C 31

ONCE
n.º premiado ayer
23505

FARMACIAS

Martes, 26: Dª Mª del Carmen Durántez Nevares (Burgos, 4) y don Francisco Javier Font Ordóñez (Avda. Asturias, 13).

Miércoles, 27: Dª Mª Soledad Gutiérrez Herrero (Avda. Modesto Lafuente, 23) y Dª Eulalia Barbero Martín (Plaza Cervantes, 1).

Servicio Nocturno: Don José María Fernández Nieto (Mayor,40). Tfno. 742470. Diariamente desde las 10,30 de la noche.

TELEFONOS

Hospital General "Río Carrión"	72 29 00
Urgencias H."Río Carrión"	74 40 11
Hospital Provincial "San Telmo"	72 82 00
Casa de Socorro	72 24 81
Clínica Cruz Roja	72 41 00
Clínica "Virgen de la Salud"	74 77 00
Ambulancias	75 22 40
Policía (urgencias)	0 91
Policía Nacional	74 27 15
Protección Civil	0 06
Bomberos (Palencia capital 080)	72 11 11
Subsector de Tráfico	72 06 88
Guardia Civil	72 28 04
Policía Municipal	74 76 77
Ayuntamiento	74 97 00
Renfe -información-	74 30 19
Autobuses Renfe	74 32 22
Taxis parada Federacón	74 21 26
" " Pasaderas	74 08 10
" " San José	72 00 16
" " Est. RENFE	74 39 19
" " San Lázaro	72 20 76
Iberduero averías	74 25 57

ACTOS Y CONVOCATORIAS

Teatro: Hoy martes, las compañía "Conde Gatón", de Ponferrada, pondrá en escena la obra "Alicia a través del espejo", a las 8,30 en el auditorio.

Concurso escolar: La Junta de Castilla y León ha convocado un concurso escolar sobre la energía en la región, en el que podrán participar escolares de BUP, FP y ciclo superior de EGB. El trabajo deberá realizarse por un equipo formado por un profesor y cinco alumnos.

Para este concurso es necesario desarrollar una memoria redactada en un máximo de cuarenta hojas, sobre un tema relacionado con uno o con varios de los temas siguientes: Carbón, uranio, petróleo, centrales hidroeléctricas, centrales térmicas, energías renovables y la electricidad.

Se concederán dos premios por cada una de las nueve provincias de Castilla y León. El primero será un viaje de siete días recorriendo la comunidad autónoma, más 25.000 pesetas para el profesor. El segundo está dotado con 50.000 pesetas para el centro escolar, y 25.000 para el profesor.

El plazo de presentación de trabajos finaliza el 15 de noviembre de 1989.

Graduado Social: Se convoca a los alumnos de Graduado Social de 2º y 3º, y a aquellos que tengan asignaturas pendientes de 1º a una asamblea informativa que tendrá lugar mañana miércoles, día 27, a las 6 de la tarde, en el salón de actos de la Delegación Territorial de la Junta de Castilla y León.

Concierto: La Banda de Música de la Escuela Industrial "Don Orione", de Santiago de Chile, ofrece un concierto esta tarde, a las ocho, en el aula cultural de Cajasalamanca.

M.C.D.2022

SUEÑO

Ves a los niños ir al colegio, el sol alto ya y los pájaros cansados de desayunos sorprendentes, y es como si hubiese habido un toque repentino de generala y los hubiese cogido a todos soñando con Blancanieves.

Van con sus mochilas a la espalda y el paso cansino, la voz recogida y la vista al suelo. Todavía en los primeros giros de un despertar total, con el cuerpo como chirriando, sin engrases en los rodamientos y los ojos embotados de sombras moribundas. A algunos les punzan ya las chiribitas de una alegría mañanera de aulas y patios, pero otros parecen haber estado toda la noche apagando un incendio.

Dirán ustedes que es normal que en la primera actividad de la mañana se tenga cara amarrada de sueño, pero si yo lo traigo a colación en este corrillo solanero es porque la entrada escolar ha cambiado mucho de cara.

En tiempos atrás, los escolares íbamos al colegio más listos que conejillos en tarde de merienda escasa. Cuando los profesores aparecían por la esquina, nosotros habíamos echado de comer a las gallinas, nos habíamos dado un valiente chapuzón con agua fría, habíamos ido a comprar un pan reciente, habíamos metido leña al fuego y nos habíamos jugado media docena de cerillas a las carreras. Así que la entrada a los libros nos pillaba ya en despeje y a veces hasta demasiado ocupada la mente con las futilezas aurorales.

Y es que en tiempos, las diez de la noche era ya una hora bruja, toda la calleja en silencio, la cena ya en digestión, el cuerpo pidiendo a gritos un reposo y los ojos cargados de colgaduras de plomo. Así que, sin películas despabilantes, sin una intriga novelera que llevarte a las pupilas, te quedabas dormido. Y el sueño era un cobertor de hormigón, sábanas sin ruidos hasta que el gallo cantaba, y se habían cumplido en el cuerpo todas las horas del descanso y algún estrambote de perezosa somnolencia.

Pero a los niños de ahora, entre las actividades extraescolares y otros apuntes, la cena después de las noticias, un juego de ordenador y cuatro jerigonzas televisivas, es que se les echan encima las doce y flequillo y cuando se van a dormir tiene la noche las barbas largas y los mantos humedecidos.

Así que las mañanas resultan casi siempre de sorpresa. Y en vez de ser suaves entradas del día escolar, terminan siendo sobresaltos, sustos y revuelos parpadeantes. Que los ves ir al colegio y ganas te dan de cogerlos en brazos y volverlos a la cama. Tan en silencio y el paladar en bostezo.

EL MIRADOR

TARDONES

Desde ahora, a los tardones habrá que cambiarles el nombre. La puntualidad es una virtud obligada para unos, casual para otros y olvidada para el resto. Ser puntual es ser cumplidor, al menos a la hora de asistir a una cita. Es respetar a la persona o personas con las que se queda.

A cualquiera se le atragantan de vez en cuando unos minutos por causas ajenas y sin querer, y puede que un día llegue tarde a un encuentro. Pero gente hay que no sabe o no le apetece llegar en punto; casi por principios, como si de un ritual se tratase. Y si llego el primero..., A mí no me gusta esperar a nadie..., Que esperen ellos...

Ser impuntual también es una manera de hacerse notar en ciertas ocasiones en las que hacerse notar puede llegar a ser importante.

Lo del monarca alauí ayer quizá responda a cualquiera de estas razones, o a otras que se nos ocultan tras la capucha de don Hassan. Sin embargo, el resultado ha sido el mismo que provoca cualquier impuntual mortal: cansancio, mal humor, miradas continuas al reloj, y un "ya era hora" cuando el personaje aparece.

Tres citas importantes tuvo ayer el rey Hassan II en España, y a las tres llegó tarde, con lo que demostró que la puntualidad no es precisamente una de sus virtudes. Por eso, quizá alguien, a partir de ahora, cambie de nombre a los tardones, y comience a llamarles hassanes.

RELOJ BIOLOGICO

Opinan algunos ecologistas que con esto del cambio de hora se nos altera a los humanos el reloj biológico que llevamos dentro. Que después de una variación entre el sol y los relojes mecánicos, al cuerpo le cuesta un tiempo adaptarse a la nueva situación. Y durante las siguientes semanas después del cambio la gente sigue teniendo sueño a la hora biológica de siempre, y se despierta con la luz mañanera de antes. Esto no les importa a aquellos que piensan que el hombre es como una gallina de granja, a la que se enciende la luz y se le "obliga" a poner huevos a destajo. Esta gente sólo entiende de relojes de cuarzo y productividad, deben de tener el reloj biológico parado hace tiempo.

ACCESOS

En la última feria de San Antolín el personal que acudió a la plaza de toros, y fueron muchos miles, se encontró con un arenal -parecido a un desierto sahariano- en los accesos al coso, sobre el que era difícil y hasta penoso andar. Nos dicen que no se trataba de poner dificultades a los aficionados, sino que esta arena que allí se ha echado, en grandes cantidades, desde la carretera hasta el recinto, no es sino una primera fase de un proyecto de embaldosar, urbanizar y adornar esos aledaños de la plaza, ahora de propiedad pública.

Habrá que esperar, pues, a que para los sanantolines del 90, o quizás antes, aquello haya cambiado de aspecto, y el acceso sea cómodo, y no un sufrimiento, como lo es, por ejemplo, desde hace años, y al parecer sin solución, el camino que lleva a los futboleros hasta la tribuna de La Balastera.

Por cierto, que suponemos que el campo municipal de fútbol no es una instalación a precario y que seguirá siendo la sede donde juegue el equipo de la capital y a donde acudan los aficionados a este deporte, durante muchos años. Son ya muchos los que van cada domingo y hay que pensar que pueden ser muchos más, si, como se espera, estamos en una etapa de volver por antiguos laureles, tras una transición que parece a punto de superarse. Por todo ello, no se entiende muy bien que se haya limitado casi al máximo el lugar de aparcamiento, por muy necesarias y dignas de encomio que sean otras instalaciones. Cualquier estadio, o cualquier lugar público de espectáculos (y ojo a la plaza de toros) que acoja grandes multitudes debe tener previsto un espacio para aparcamientos. Que en este caso lo hubiera y se haga desaparecer es algo incomprensible. Una política municipal que no entendemos.

R.D-D

DON ELVIRO

Por MELLADO

M.C.D.2022

Grandes Firmas

UN VIEJO PROBLEMA

Por Alfredo BRYCE ECHENIQUE

Hace poco leía en un diario español una breve encuesta sobre las opiniones que los escritores tienen de la crítica. Aparte de la desconfianza casi unánime que éstos manifestaban hacia los críticos, llamaba la atención el hecho de que todos los autores interrogados se refieran exclusivamente a las reseñas periodísticas de los libros. La crítica académica y aquella que pretende abordar con mayor extensión la obra de un escritor quedaban completamente al margen, como si su falta de inmediatez y rápida eficacia en la divulgación de una obra fueran razones de paso para no tenerlas en cuenta. Y como si una reseña periodística tuviera por sí sola el poder de decidir el destino de un libro a corto y largo plazo.

Todos sabemos, sin embargo, que hay libros que caminan solos, que existen obras cuyo éxito o falta de éxito nada tienen que ver con las críticas favorables o adversas que han recibido, y que el llamado "boca a oreja" es sin duda alguna el factor que más puede influir en la venta de un libro. Esto en cuanto a la crítica que aparece en diarios y revistas casi simultáneamente a la publicación de una obra. La crítica académica y la de fondo (el libro sobre un libro, para entendernos mejor) tienen la ventaja de la distancia frente a cualquier moda o condicionamiento circunstancial, lo cual les permite muy fácilmente ganar en verdad, envergadura y profundidad.

Hechas estas salvedades, y volviendo a la breve encuesta en la que se originan estas líneas, nos encontramos nuevamente con el viejo problema de las relaciones entre el autor y el crítico. Los escritores suelen burlarse de aquellas personas que se otorgan el derecho de ensalzar una obra en detrimento de otra. Y fomentan aquel viejo mito según el cual el crítico literario no es más que un escritor frustrado. Claro que no tan frustrado cuando acaba de escribir una excelente reseña, un excelente artículo, o un profundo ensayo sobre nuestro último libro o sobre nuestra obra toda. Por su parte, la crítica puede llegar a extremos tales como son el prescindir del todo del autor y su circunstancia, para analizar un texto fuera de todo contexto, en un absurdo afán de objetividad científica.

Como siempre, la ironía podría ser la mejor arma para librarnos de este viejo y pesado problema. Por ejemplo, a aquella crítica que pretende dejar absolutamente fuera de juego al autor de un libro, bastaría con decirle que hay autores, como Stendhal, que se autoinventaron hasta tal punto y se autoinfluyeron de tal manera que sin conocer las intimidades de sus diarios y correspondencias nada podríamos saber de ellos. Y a aquella crítica que pretende basarlo todo en la personalidad del autor, habría que recordarle que nada, absolutamente nada, sabemos de la vida de Shakespeare. Y en cuanto a los escritores, bastaría con decirles que si toman muy en serio y creen al pie de la letra a un crítico que afirma que tal libro suyo es excelente, tendrán que hacer exactamente lo mismo cuando se tropiecen con otro crítico que dice absolutamente lo contrario.

Estas verdades, de perogrullo, diría yo, se tropiezan, sin embargo, con todo un arsenal de experiencias que van en sentido contrario. Es patético, por ejemplo, el caso que recuerda el escritor italiano Leonardo Sciascia en uno de sus libros. Patético por tratarse de un autor tan célebre como Pirandello y de un conflicto autor/crítico cuyas consecuencias llegaron a extremos realmente inconcebibles. En efecto, al referirnos Sciascia las razones por las que Pirandello optó por el fascismo, explica que todo se debió a sus neuróticas relaciones con su crítico Adriano Tilgher. Abusivamente, Tilgher llegó a afirmar que él había creado al Pirandello pirandelliano. Y como este crítico fue un duro opositor al fascismo, el autor de "Seis personajes en busca de autor" cayó en el inaceptable extremo opuesto de apoyar al fascismo.

¡Que enorme falta de ironía! De ella pecaban también, lo recuerdo, aquellos futuros críticos que, en el París de los sesenta, optaban casi a ciegas por alguno de los críticos de moda (digamos que Goldman o Barthes) y descartaban despreciativamente a los demás. Se era goldmaniano o se era barthesiano, por ejemplo. Y se iba a un seminario o a otro. A nadie se le ocurría que en ambos había algo que aprender. Y que, además, había muchos críticos más que, aunque ya no estuvieran de moda, también tenían mucho que enseñar. Recuerdo que, llevado por la ironía y un cierto espíritu de contradicción, frecuenté casi todos los seminarios de crítica literaria que se editaban entonces. Y la verdad, ninguno fue tan importante para mí como el de Gaetan Picon, a quien por esos años se consideraba totalmente superado por las escuelas modernas, prácticamente como un miembro del ancien regime. En el seminario de este viejo y fatigado maestro de entonces, descubrí que no hay mejor método que la inteligencia y la sensibilidad para emprender el análisis de una obra, o su simple lectura placentera. Picon era, en el fondo, nada más que un lector que comentaba sus lecturas. Pero cada uno de esos comentarios podía desembocar en libros tan extraordinarios como "Lecture de Proust" o "Malraux par lui meme", que hasta hoy son claves para el conocimiento de la literatura de esos dos grandes maestros de la narrativa contemporánea.

Desde entonces busqué siempre el crítico inteligente, cualquiera que fuera la escuela a la que pertenecía. Es más, yo creo que cuanto más inteligente, independiente y sensible es un crítico, tanto más estamos ante toda una escuela de crítica, al leer el resultado escrito de sus análisis e interpretaciones. Es el caso de Edmund Wilson o de Ciryll Connoly dentro de la crítica anglosajona. Fueron para mí verdaderos maestros y su escuela fue un compendio de su inteligencia y sensibilidad, nada más. Ni nada menos, por supuesto, que no es poco.

En todas estas cosas voy pensando cada vez que, al publicarse un libro, mis amigos escritores y lectores se lanzan a leer las reseñas de los diarios más importantes. Casi siempre, inmediatamente después, surge una discusión apasionada y hasta feroz sobre lo que escribieron fulano y mengano. Nunca opino, en estos casos, y la verdad es que si escucho sólo es a medias y como quien pone un biombo entre esos comentarios y su propia sensibilidad. Y me alegro al pensar que he escrito libros, que he reseñado libros y que hasta he ejercido la crítica académica como profesor universitario. Razón de más, pues, para sentir cómo surgen en mí la ironía y la distancia. Una distancia que, a veces, es tan grande que me obliga a leer los libros del momento meses o años después, cuando ya el vendaval suscitado por el viejo problema autor/crítico se ha desplazado hacia otro foco de momentáneo interés.

Notas sociales en tiempos de Matusalén

Marco A. ALMAZAN

NATALICIO

EDOM. Con toda facilidad, digo, felicidad, ha dado a luz un robusto niño doña Rebeca de Gesem, esposa del conocido comerciante en dátiles de esta ciudad don Samuel Gesem el Amorreo. La joven madre, que sólo tiene 95 años de edad, ha confesado sentirse la mujer más feliz del mundo, pues se trata de su primer hijo y ya saben ustedes lo que significan los primogénitos para nosotros los hebreos. El recién nacido será circuncidado dentro de diez o doce años y le será impuesto el nombre de Efraín, en honor de su abuelo paterno, que aún vive a la provecta edad de 549 años. Y lleva trazas de vivir todavía muchos más, al grado de que está pensando en contraer nuevas nupcias, que serán las quintas.

TRABAJO

BABEL. Continúa la demanda de trabajadores (albañiles, medias cucharas, maestros de obras, carpinteros, plomeros, etc.) con destino a las obras que se van a emprender en esta progresista ciudad, una vez que los proyectos de la gigantesca torre sean aprobados por el Ayuntamiento. Según nos informó el arquitecto en jefe, señor Ezequías Rasataím, se requieren cuando menos cinco mil jóvenes peones de 90 a 200 años de edad, así como capataces con el mínimo de 100 años de experiencia profesional y con amplios conocimientos de idiomas, por si las dudas. Los elegidos tendrán su porvenir asegurado, ya que se trata de una obra de larga duración.

LLEGO A FELIZ EDAD

AGGADGAD. Con brillante fiesta se ha celebrado la puesta de largo de la guapa y gentil señorita Miriam Jezrael, quien ha llegado a la feliz edad de las ilusiones. Al cumplir sus 55 esplendorosos años, sus padres ofrecieron una elegante recepción en los salones del céntrico hotel a orillas del Eufrates. La adolescente vestía preciosa túnica de color azul clarito, al igual que sus damas de compañía, ninguna de las cuales pasaba de los 60 años. Aquel primoroso ramillete de juventud dio gran animación a la fiesta. Una vez que los niños menores de 40 años se retiraron a dormir, se inició el baile, el cual se prolongó hasta el amanecer del mes siguiente.

SENSIBLE DEFUNCION

MAJANAIM. A la relativamente temprana edad de 450 años falleció ayer en esta ciudad el culto caballero don Elisafán de Aminabad, muy estimado en todos los círculos sociales por su don de gentes y su hombría de bien. A su inconsolable viuda doña Rebeca y a los ochenta y tres hijos del estimable matrimonio (cuyos nombres no mencionaremos por falta de espacio), vayan nuestras más sentidas condolencias.

VIAJEROS

CAFARNAUM. Organizada por la Pepe Absalom Tours, S. A., ayer quedó integrada la excursión que recorrerá las riberas del Jordán hasta Jericó, para continuar por el país de Moab y después visitar Jerusalén, Atarot, Cariatarim y Getefer, para luego cruzar el Mar Rojo a pie y continuar hasta los dominios del Faraón. Un numeroso grupo de amistades despedirá a los felices viajeros, ya que no volverán a verlos en setenta años, que es lo que durará el recorrido. O más, si es que surge uno de esos zipizapes políticos que con tanta frecuencia amenizan el ambiente de la Tierra Prometida desde hace siglos.

M.C.D.2022

Comisión de Obras y Servicios

La auditoría sobre TUPASA para «Price Waterhouse»

La Comisión Municipal de Obras y Servicios se ocupó en su sesión de ayer de la reclamación de daños formulada por "Calzados Sofía". En vista de la enorme diferencia entre la valoración presentada por el propietario y la realizada por los servicios técnicos del Ayuntamiento, la Comisión estimó una cifra intermedia entre ambas valoraciones, entendiendo que hay unos gastos que deben ser indemnizados, otros no y algunos sólo en parte. La estimación que propone la Comisión se cifra en torno a las 250.000 pesetas, frente al cerca de medio millón que reclama Calzados Sofía y a las 100.000 pesetas de que hablan los servicios técnicos.

AUDITORIA

La Comisión, una vez examinadas las cinco propuestas presentadas por otras tantas empresas auditoras, acordó proponer a la Comisión de Gobierno que la auditoría sobre el Servicio de Autobuses Urbanos se adjudique a "PRICE WATERHOUSE" en 1,5 millones de pesetas. Se decidió por esta empresa en función de su oferta económica y de los servicios que ofrece: estudio de los gastos, de la estructura y repercusión de estos y de su separación o imputación, así como un estudio del cumplimiento del pliego de condiciones por ambas partes, es decir por parte de la empresa concesionaria TUPASA y por parte del Ayuntamiento. En cuanto al

tiempo en que se prevé que la empresa realice la auditoría está en torno al mes y medio.

Fue informada favorablemente la primera certificación de las obras de las Pistas polideportivas del Ave María, por un importe total de 6.114.062.

AUTOBUSES A LA MIRANDA

La Comisión de Obras y Servicios debatió también la propuesta del ingeniero industrial municipal sobre un servicio especial de autobuses a los centros docentes de Magisterio y Formación Profesional situados en el Camino de la Miranda. Después de haber hablado con los centros para conocer los horarios y el número de alumnos afectados que este año ha aumentado de 700 a 1.400, el Ayuntamiento invitó a tres empresas de autobuses a que presentaran ofertas para establecer esa línea especial.

Hasta ahora sólo se ha recibido una de las tres propuestas y la Comisión estima conveniente dejar el tema sobre la mesa a la espera de las otras dos ofertas y de que se pueda llegar a un acuerdo sobre determinados horarios en los que el alumnado es mínimo. La intención, no obstante, es que esa línea especial funcione a partir del 16 de octubre, fecha en que todo el alumnado se habrá incorporado a sus clases. Estos autobuses no tendrán nada que ver con las líneas de transporte urbano cuya concesión tiene TUPASA.

OTROS ACUERDOS

Otros acuerdos de la Comisión fueron los de proponer la adjudicación de la obra de cercado de invernadero municipal a la empresa "Eurocercados" en la cantidad de 1.313.685 pesetas. La obra había quedado desierta anteriormente y en esta ocasión se habían presentado dos empresas a la licitación.

También acordó proponer la adjudicación directa a IBERDUERO de la obra de desmonte de línea eléctrica en calle Filipinas y sustitución de la línea aérea por otra subterránea, por un precio total de 5.662.817 pesetas, una vez que se someta a información pública.

CAMBIO DE ARENA

Por último, la Comisión informó favorablemente la Memoria Valorada sobre el cambio de arena en Parques Públicos de la ciudad, que importa 8.242.125 pesetas, así como el pliego de condiciones para la adjudicación de la obra. Afecta a quince parques públicos con una superficie total de 10.400 metros cuadrados.

Son los parques de Francisco Franco con 1.000 metros cuadrados; el del Polígono Pan y Guindas con 1.900; el de la calle San Antonio con 400 metros cuadrados; Parque de la Carcavilla con 2.000; parque del Otero con 700; del Ave María con 200 metros cuadrados; parque de la calle Jardines con 400; Plaza Héroes del Alcázar con 600; parque de las Casas del Hogar con 800; Huerta de Guadián con 500 metros cuadrados; parque del Salón con 1.100; Parque de las Avenidas con 400; Allende el Río con 100 metros cuadrados; Barriada de José Villagrá con otros 100 y Monte El Viejo-Casa Grande con 200 metros cuadrados.

ESTAMOS INSTALADOS EN EL
"CENTRO COMERCIAL LAS HUERTAS"
- PRYCA -

- CAJERO AUTOMATICO
- BUZON NOCTURNO
- TARJETA CAJERO PALENCIA
- TARJETA DE COMPRAS
- OFICINA PERMANENTE (Urbana nº 14)

AL SERVICIO DE LOS PALENTINOS

CAJA DE AHORROS DE PALENCIA
Y MONTE DE PIEDAD

M.C.D.2022

Ayer se reunió en Palencia

Proyectos del Centro de Producción Teatral de Castilla y León

Ordenamiento de subvenciones a la producción profesional

El Taller Permanente de Teatro Palentino anuncia su nuevo curso 89-90 que se impartirá como los anteriores en la sede del TPTP calle Becerro de Bengoa 1-1º. Dará comienzo el 2 de octubre, lunes, sólo para niños de 6 a 15 años. Las clases se celebrarán los lunes, martes, jueves y viernes de 18 a 20 horas.

En cuanto a asignaturas, en octubre habrá juego dramático y creatividad; en noviembre maquillaje; en diciembre se visitará un teatro para conocerlo por dentro; en enero habrá danza; en febrero marionetas; en marzo juego dramático y creatividad; en abril interpretación y en mayo una representación teatral por diferentes colegios.

FOTO LUIS

Los niños interesados en seguir este curso de Teatro pueden hacer las inscripciones en los colegios Ignacio de Loyola, Modesto Lafuente, Jorge Manrique, Padre Claret, La Salle, Santo Domingo de Guzmán, Santo Angel, Ramón Carande, Ave María, Maristas, Josefinas, Buenos Aires, San Marco, Divino Maestro, María de Molina, Juan Mena y Francisco Franco. También pueden inscribirse en el Taller Permanente de Teatro Palentino. El tope máximo de alumnos que se admitirán es de 120.

ESCUELA MUNICIPAL

Este año inicia su andadura la Escuela Municipal de Teatro Joven patrocinada por la Concejalía de la Juventud del Departamento Municipal de Bienestar social. El curso va a coordinarlo el Taller Permanente de Teatro Palentino, bajo la dirección de Francisco Javier del Blanco Díez. La sede provisional de la Escuela es el Centro Socio-Cultural Municipal de San Juanillo.

Este curso va dirigido a jóvenes de edades comprendidas entre los 16 y los 30 años. Dará comienzo el lunes 9 de octubre y se desarrollará los lunes, miércoles y viernes de 19 a 22 horas y los sábados de 11 a 14 horas. Las asignaturas que va a impartir el TPTP en la Escuela son creatividad dramática durante el mes de octubre; maquillaje en noviembre; interpretación en diciembre; construcción de máscaras en enero; expresión corporal en febrero; técnicas de respiración en marzo; expresión corporal nuevamente en abril; interpretación en mayo y en junio interpretación también, representación de fin de curso, además de una visita al teatro y otra a la Escuela de Arte. El profesorado con que cuenta la Escuela es el del TPTP: Agueda Maestro, Juan Francisco Rojo, Mª Luisa Malanda, Delfino Suárez y Javier del Blanco.

Los jóvenes interesados en asistir a este primer curso de la Escuela pueden inscribirse en los Centros Socio-Culturales Municipales del Ave María, El Cristo, El Carmen, San Juanillo y Miguel de Unamuno o bien en la sede del Taller Permanente de Teatro Palentino.

Para niños y jóvenes respectivamente

Curso del taller Permanente de Teatro y Escuela Municipal de Teatro Joven

El Centro de Producción Teatral de Castilla y León, integrado por seis compañías profesionales de la región, se reunió ayer en el Ayuntamiento de Palencia y elaboró un comunicado de sus conclusiones, que posteriormente dio a conocer a los medios informativos. En primer lugar el comunicado hace referencia a la campaña de verano "Refrescanteatro", propuesta de acercamiento de los montajes del Centro a localidades donde nunca habían sido presentados y que durante los últimos tres meses ha dado 38 funciones de los diferentes espectáculos.

En cuanto a proyectos inmediatos están los estrenos en diciembre de "Santa Juana de los Mataderos" de Brecht a cargo de "La Quimera de Plástico" y "El Gran Teatro del Mundo" de Calderón con Teatro Corsario, ambas compañías asociadas al CPT. Para su coproducción el INAEM da siete millones de pesetas y faltan, de confirmar las aportaciones ya comprometidas de la Junta de Castilla y León y del Ayuntamiento de Valladolid. El problema surge respecto a éste último, ya que el CPT había ofertado estos estrenos para la Muestra Internacional de Teatro de Valladolid pero González Posadas, su director, ha pedido la excedencia y ahora no está claro qué va a pasar con los proyectos ni si se va a celebrar siquiera la Muestra en diciembre, como tampoco está claro qué destino tendrán los 20 millones presupuestados para ella. En principio La Quimera y Corsario están dispuestos a estrenar en Valladolid pero es necesario implicar de alguna forma al Ayuntamiento para que colabore, porque paradójicamente la capital de la Comunidad es la que no tiene una temporada estable de teatro y a este paso parece que perderá también su Muestra Internacional.

Otros proyectos del Centro son una campaña escolar teatral a celebrar por parte de la Junta, seleccionando bien las ciudades sede para evitar espacios de representación inadecuados y una gira teatral para adultos también por parte de la Junta y con problemas similares al teatro para escolares, ambos de aquí a finales de año. De cara a 1990, los responsables del CPT destacaron que por primera vez se ha conseguido establecer conversaciones regulares con la Junta a través del director general de Promoción Cultural, Pío García Escudero, para sacar adelante un ordenamiento específico para la producción teatral. Contemplará un mínimo de 25 millones de subvenciones para las empresas de carácter teatral es decir para la producción teatral profesional. Precisamente el Centro de Producción venía trabajando desde su creación, el pasado mes de mayo, en este sentido y es ésta su primera consecución importante.

En otro orden de cosas, el CPT ha presentado un proyecto de gerencia del Centro Cultural Juan Bravo de Segovia y mantiene contactos con el Ayuntamiento de Benavente para el futuro del Teatro de esa ciudad, dentro de su interés por la futura red de teatros públicos. Destacaron su apoyo a la iniciativa del Festival palentino de estrenar el Premio Palencia de Teatro 1980 por un grupo local como Eslabón y propiciarán que continue esa vía pero con mayor presupuesto por parte del Ayuntamiento.

Mª Angeles Giménez y Francisco González, de Teatro de la Nada(Avila); Ovidio Lucio Blanco, de Conde Gatón(Ponferrada); Cándido de Castro y Faustino Iglesias, de Achiperre(Zamora); Tomás Martín, de La Quimera de Plástico(Valladolid) y Fernando Urdiales, de Teatro Corsario(Valladolid) asistieron a la reunión del CPT como compañías profesionales asociadas. Faltaba "Libélula" que está de gira y estaba también Víctor Riesgo, encargado de la gestión. Todos ellos mantienen estrechas relaciones desde hace años y han formado el Centro para, respetando la independencia de cada compañía, lograr la consolidación del teatro castellano-leonés a nivel de producción y conseguir también grandes producciones conjuntas.

Servicio Militar

Las Juventudes del CDS promoverán una póliza de seguro colectivo para los «mozos» palentinos

El representante de las Juventudes del CDS de Palencia, Daniel Fernández ha firmado un convenio de colaboración con los miembros de la dirección de la Ofinina del Defensor del Soldado, a través del cual se informará y asesorará jurídicamente a los posibles casos de indefensión que pudieran padecer los "mozos" palentinos.

De esta forma, las juventudes del CDS pretenden romper el silencio que ,desde su punto de vista, se cierne sobre el Servicio Militar y la objeción de conciencia, a la vez que presionar sobre la opinión pública, para que el Ministerio de Defensa indemnice los casos de incapacidad que puedan ocasionar durante su cumplimiento.

Las Juventudes del CDS promoverán, según han hecho saber en un comunicado, la presentación de unas moción en todos los Ayuntamientos de la provincia de Palencia, por lo cual, se dotará a todos los "mozos" palentinos con una póliza de seguro colectivo que ofrezca cobertura necesaria en caso de accidente o fallecimiento durante la prestación del Servicio Militar o Servicio Sustitutorio.

REGISTRO CIVIL

NACIMIENTOS

Oscar Laso Rueda, de Javier y Raquel.

Carlos Lobato Sánchez, de Carlos José y Carmela.

Carla García Martín, de Jesús Santos y María del Pilar.

María Jesús Retuerto Infante, de Jesús y Maura.

María León Caminero, de Francisco Javier y María de los Dolores.

Jorge Santos Luengo, de Miguel Angel y Esther.

Abel Caminero Francia, de Luis María y Matilde.

MATRIMONIOS

Francisco José Hontiyuelo Arias con María Elena Díez Molla.

Eduardo Vallejo Robles con Estrella Elvira Lobato Díez.

José Luis Terán Pérez con María de los Reyes Alvarez Andrés.

M.C.D.2022

Comisión Municipal de Urbanismo

Analizó el pliego de condiciones para el servicio de la grúa

La Comisión Municipal de Urbanismo dictaminó ayer favorablemente ls licencias de obras solicitadas por Gonzalo Prado, en representación de Habitat Inmobiliaria,S.A., para construcción de 12 viviendas unifamiliares en Avenida San Telmo; Nicasio Uña, como consejero delegado de Industrias Uña,S.A., para construcción de nave industrial en el Polígono de Villalobón; Angel Antolín para adaptar local a comercio y estudio de fotografía; Mª Soledad Gutiérrez, para reforma de farmacia en Avenida Modesto Lafuente 23; Celestino Alberto de la Corte para distribución de tabiquería en edificio de planta baja más una en Paseo Faustino Calvo; José Carlos Anero para reforma de local para venta de dulces y frutos secos en Plaza Mayor; Severina Núñez para adaptar local a taller y tienda de electrónica en Paseo de los Frailes y la de Mª Antonia García para adaptación de local a tienda de congelados en calle Casañé.

En cuanto a la solicitada por Los Jardinillos,S.A. para construcción de Hostal de una estrella en Avenida Calvo Sotelo, esquina a calle Eduardo Dato, se vio que el proyecto contemplar elevar la cubierta por lo que bien deberá esperar a ver lo que dice al respecto el PERI o bien presentar un proyecto modificado en el que no eleve esa cubierta.

La Comisión acordó también dar la alineación urbanística solicitada por Manuel Conejero Carmona para finca de la calle San Antonio.

SERVICIO DE GRUA

Estuvieron analizando el pliego de condiciones del servicio de grua municipal, mostrándose conformes en que el tiempo de concesión es realmente muy corto y puede no resultar rentable para las empresas ya que en seis meses parece difícil recuperar la inversión. Por ello, estimaron conveniente que la concesión en el nuevo pliego se fijara en torno a los tres años prorrogables a otros tres. En cuanto al tipo de licitación vieron positivo no fijar ningún tipo licitatorio en el nuevo pliego de condiciones y pedir a las empresas que trajeran su propio estudio económico de previsión de gastos e ingresos y, en función de ese estudio, se vería lo que debía pagarles el Ayuntamiento. Pero, por otra parte, como la concesión supondría que esa empresa se quedaría con las tasas por recogida de cada vehículo y como actualmente se están revisando las ordenanzas municipales de tasas para aumentarlas, parece poco práctico pedir a las empresas que hagan un estudio económico de previsiones sobre las tasas actuales cuando en breve éstas cambiarán.

Por todo lo dicho, la Comisión acordó dejar sobre la mesa el pliego de condiciones para esperar a que se aprueben las nuevas tasas por retirada de vehículos.

En un voto particular el presidente pide 26 años

José Luis San Martín Nemesio ha sido condenado a 22 años de reclusión mayor

Jorge Ovejero, absuelto

Según la sentencia hecha pública a primeras horas de esta tarde por la Audiencia Provincial, sobre el crimen de Guardo, cuyo juicio oral se celebró la pasada semana, el procesado José Luis San Martín Nemesio ha sido condenado a 22 años de reclusión mayor, como autor de la muerte de Santiago Prado Santos, propietario del bar "La Alegría", de la localidad guardense. Asimismo y en concepto de responsabilidad civil, se le pide una indemnización de 15.000.000 de pesetas para los herederos de la víctima (esposa y dos hijos). En cuanto al otro procesado, Jorge Ovejero, ha sido absuelto.

El fallo textual de la sentencia dice lo siguiente: "Debemos condenar y condenamos a José Luis San Martín Nemesio como autor responsable de un delito de robo con violencia en las personas del artículo 501-1º del Código Penal consumado, concurriendo la agravante de alevosía y la atenuante analógica de enajenación mental, a la pena de 22 años de reclusión mayor, inhabilitación absoluta durante el tiempo de la condena y al pago de la mitad de las costas procesales".

Por otra parte se añade "debemos absolver y absolvemos a Jorge Ovejero Sánchez de los delitos de robo y receptación que le imputaba el ministerio fiscal, declarando de oficio la mitad de las costas y dejando sin efecto cualquier tipo de medida cautelar acordada contra el."

Continúa la sentencia "en concepto de responsabilidad civil José Luis San Martín Nemesio abonará 15.000.000 de pesetas a la viuda e hijos del fallecido Santiago Prado, más el interés en cuantía y forma que establece la Ley de Enjuiciamiento Civil, distribuyéndose la mitad de dicha suma para Purificación Morante Ibáñez (viuda de Santiago Prado) y la otra mitad para los hijos del matrimonio (dos)". Asimismo se ordena enviar un mandamiento a la prisión para que inmediatamente sea puesto en libertad Jorge Ovejero.

VOTO PARTICULAR DEL PRESIDENTE DEL TRIBUNAL

En la sentencia se hace constar un voto particular del presidente del tribunal y de la Audiencia, Manuel Domínguez Viguera, en el que acepta y da por reproducidos los antecedentes de hechos, declaración de hechos probados y los fundamentos de derecho, aunque en cuanto al fallo dice: "corresponde condenar al procesado José Luis San Martín Nemesio como autor responsable de un delito de robo con homicidio, con la concurrencia de la circunstancia agravante de alevosía y la atenuante del número 10 del artículo 9, en relación con la primera del mismo precepto y la primera del artículo 8, a la pena de 26 años, 8 meses y 1 día de reclusión mayor", como solicitaba el fiscal en sus conclusiones definitivas.

Aunque no hemos podido hablar con el abogado defensor de San Martín Nemesio, Antonio Hermoso, sí diremos que durante el juicio nos adelantó que recurriría la sentencia de plantearse en estos términos tan negativos para su defendido.

SUCESOS EN LOS PUEBLOS

HERIDOS LEVES

Un vehículo sin identificar, posiblemente un Renault 12 que ahora tenga desperfectos de pintura roja en el lateral derecho, se dió a la fuga tras colisionar con el Seal 127 S-8090-K, lo que provocó que éste se saliera de la calzada y volcara. En el accidente, que tuvo lugar ayer en Santibáñez de la Peña, resultaron heridas leves las ocupantes del turismo de Santander, Antonia Ramberguer Pérez y Florentina Goiburu, mientras que el conductor salió ileso del percance.

SUCESOS LOCALES

Roban un burro de una huerta

ROBOS

De una huerta situada frente a la antigua yutera sustrajeron un burro balorado en 75.000 pesetas.

—0—

De una carnicería ubicada en la Plaza de Abastos La Castellana robaron 30.000 pesetas tras penetrar con llave falsa en el establecimiento.

—0—

En un solar dedicado al desguace de automóviles, personas desconocidas penetraron tras cortar parte de la alambrada y sustrajeron herramientas y efectos por valor aproximado de 597.000 pesetas.

ACCIDENTE

A las seis y media de la tarde de ayer se produjo una colisión en la calle Antonio Machado entre el camión P-2757-D, conducido por Jesús Abarquero Vélez y el Renault 11 P-2681-E, conducido por María Begoña San Juan Calleja. Solamente hubo que lamentar daños materiales.

Del 2 al 6 de octubre

Programa de la I Conveción de Poetas Palentinos Actuales

Organizada por el Club de Amigos de Alemania y patrocinada por la Diputación

Ya se ha concretado el programa de la I Convención de Poetas Palentinos Actuales, organizada por el Club de Amigos de Alemania y patrocinada por la Diputación Provincial.

Las jornadas tendrán lugar en el salón de actos del Palacio Provincial de la Diputación y se desarrollarán a lo largo de la próxima semana, del 2 al 6 de octubre, con horario de 8 a 9,30 de la noche.

Esta I Convención de Poetas Palentinos Actuales tendrá su continuación en años próximos, en los que tomarán parte otros escritores de la tierra, ya que en estas primeras sesiones no se ha podido dar cabida a todos los palentinos que cultivan el arte de la poesía. Una poesía de gran calidad, que, en muchas ocasiones, ha trascendido los límites provinciales, para triunfar en certámenes y publicaciones nacionales e internacionales.

Hay que aplaudir esta magnífica iniciativa del Club de Amigos de Alemania, que amplía así sus actividades culturales, concediendo una tribuna pública a la poesía palentina, que ha llevado los gozos de nuestra tierra por toda la geografía hispana. La Diputación ha acogido cariñosa y entusiastamente la idea, concediendo su marco y patrocinio y prometiendo una publicación que recoja las intervenciones y la obra de los poetas.

PROGRAMA

2 DE OCTUBRE, LUNES

Jornada inaugural.

Discurso de apertura de la Convención, por el Dr. D. Julio Aguado Matorras, presidente del Club de Amigos de Alemania.

Acto poético con la intervención de los poetas Elpidio Ruiz Herrero, con su recital "Soliloquio del hombre"; y Félix Buisán Cítores, con su recital "Cómo se pasa la vida tan versificando".

3 DE OCTUBRE, MARTES

Acto poético, con la intervención de Felisa Cabezón Zumel, que titula su recital "Engarzando caminos"; y José María Fernández Nieto, que lo titula "Desde mi tierra al cielo".

4 DE OCTUBRE, MIERCOLES

Acto poético, con recital de Marcelino García Velasco sobre "De la memoria y otras heridas"; y de Casilda Ordóñez Ferrer, con "La voz desvelada".

5 DE OCTUBRE, JUEVES

Acto poético, con la intervención de Gonzalo Ortega Aragón, con su recital "Poemas del sentimiento y del paisaje"; y Enriqueta Palacios Sánchez, con "De poesía y otros sentimientos".

6 DE OCTUBRE, VIERNES

Acto poético a cargo de Andrés Quintanilla Buey, con un recital sobre "Poesía y prosa"; y Pedro Quintanilla Buey, con "Versos para encontrarme".

Seguidamente, acto de clausura, con la intervención de doña Luisa Juliana González Hurtado, vicerrectora del Campus Universitario de Palencia; y de Jesús Mañueco Alonso, presidente de la Diputación.

M.C.D.2022

Se debatirán el próximo sábado en un Pleno extraordinario

Los Planes Provinciales par 1990 cuentan con un presupuesto de 1.225 millones y se incluyen un total de 421 obras

Se contratarán 64 desempleados para realizar las obras del Plan de Fomento de Empleo

A 1.224.900.000 pesetas asciende el total del presupuesto del proyecto de Planes Provinciales de Obras y Servicios de la Diputación para el ejercicio de 1.990, en el que se han incluido concretamente 421 obras, distribuidas por toda la provincia. Hay que decir que las peticiones de obras por los ayuntamientos sumaban una inversión total, de haber podido atenderlas todas, de 2.700.000.000 de pesetas, por lo que la selección ha exigido **mucho trabajo y continuos contactos con las Corporaciones locales y los alcaldes, con el fin de estudiar las necesidades y prioridades de cada ayuntamiento en** concreto. Este proyecto ha sido informado esta mañana por la Comisión de Planes Provinciales y Urbanismo de la Corporación provincial, presidida por Manuel Germain Miguel, vicepresidente de la institución.

Dentro del proyecto de Planes Provinciales, que por cierto será debatido el próximo sábado en un Pleno extraordinario, se han incluido cuatro capítulos distintos. El primero de ellos es el denominado Plan Ordinario, con un presupuesto de 731.500.000 pesetas y en el que se incluyen 277 obras. El segundo, el Fondo de Cooperación Local, con un montante de 280.000.000 de pesetas y 87 obras. Otro capítulo se destina al llamado Fondo de Compensación Interterritorial, dotado con 62.370.000 pesetas y en el que figuran incluidas 29 obras. Por último, el plan del Fondo de Compensación Interterritorial, en éste caso el correspondiente al presente ejercicio de 1.989, al haberse aprobado ahora, se ha aprovechado para incluirlo en los Planes de 1.990, con un presupuesto de 51.030.000 pesetas, que servirán para financiar 27 obras.

Una nota a destacar es que dentro de los Planes Provinciales ya no figura el Plan Especial de Barruelo, como venía ocurriendo en años precedentes, de acuerdo a la nueva normativa. Por ello los capítulos de los Fondos de Compensación Interterritorial van destinados fundamentalmente a obras a realizar en núcleos de la zona norte, por considerar que están más necesitados de infraestructuras. Además la financiación de las mismas se hará al 65 por ciento por la Junta de Castilla y León, el 20 por los propios ayuntamientos y el 15 por ciento restante lo aportará la Diputación. El resto de obras de Planes Provinciales ya se sabe que se hace al 50 por ciento entre ayuntamientos y Diputación.

Hay que señalar asimismo que se han sacado de los Planes obras de importancia como alumbrados, construcción de residencias geriátricas y actuaciones de carácter hidráulico, con el fin de firmar aparte convenios con la Junta, en los que se incluirán estas obras y se tratará de buscarles además una financiación especial, lo menos gravosa posible para los ayuntamientos.

Los representantes de los grupos de la oposición se han reservado su voto para el Pleno del sábado, aunque han manifestado diversas críticas sobre la elaboración de los Planes.

FOMENTO DE EMPLEO

Otro punto tratado por la Comisión de Planes ha sido las obras a incluir en el plan de fomento de empleo, con un presupuesto de 56.000.000 de pesetas y financiado al 50 por ciento entre Diputación y los ayuntamientos beneficiados. Se contratarán 64 trabajadores del paro y las obras se ejecutarán en los siguientes municipios: Ampudia, Fuentes de Nava, Herrera de Pisuerga, Palenzuela, Paredes de Nava, Saldaña, Velilla del Río Carrión y Venta de Baños.

Finalmente se informó sobre la anulación de diversas obras y la aplicación de esos remanentes, por cuantía de 40.000.000 de pesetas, en actuaciones a llevar a cabo en Arbejal, Ciudad Asistencial San Telmo, Saldaña, Castrillo de Villavega, Hérmedes de Cerato y Lantadilla. Son obras que estos ayuntamientos habían incluido precisamente en los Planes de 1.990 y se aprovechan estos remanentes para poder atenderlas.

REUNIONES INFORMATIVAS CON LOS ALCALDES

Para terminar decir que se van a celebrar tres reuniones con los alcalde de la provincia para informarles con detalle de este proyecto de Planes Provinciales para 1.990. La primera tendrá lugar esta tarde, en Carrión de los Condes, a la que asistirán los alcaldes de toda la zona centro y mañana miércoles se celebrarán otras dos, la primera en el Palacio Provincial, a las 12,30 horas, con la presencia de los alcaldes de Campos, Cerrato y Palencia y por la tarde, a las 19 horas, en Cervera de Pisuerga, reunión a la que están invitados los alcaldes de la zona norte.

Desde Murcia

Súplica a la Diputación de Palencia

Constituye para mí una gratificante responsabilidad asumir el encargo de ser portavoz de un grupo numeroso y relevante de palentinos residentes en Murcia y provincia en función del ejercicio profesional para elevar un ruego a la Diputación Provincial de Palencia. Es un ruego que tiene carácter de súplica anhelante que se produce cada vez que me llega algún ejemplar de EL DIARIO PALENTINO. Asociados por provincias en la institución Casa Regional de Castilla y León en Murcia, lugar de encuentro para evocar y revivir en común recuerdos y añoranzas, suelo dejar en el salón principal de la Casa el periódico que me hace llegar una persona, amiga entrañable, sabiendo que lo leen con fruición que les transporta, en un vuelo instantáneo del espíritu, a su infancia y juventud, al paisaje geográfico de sus tierras y al paisaje humano de sus gentes. Pero sobre todo, a su fabulosa historia, a su inigualable riqueza arquitectónica del románico y el arte esplendoroso de los grandiosos retablos de sus iglesias edificadas en lugares donde no abundó la riqueza material, pero donde sobreabundó la riqueza del espíritu católico.

He de señalar algo que, tal vez, a alguien le parezca insólito a pura costumbre de minusvalorar (cuando no se trate de menospreciar) los valores del arte que exaltan el espíritu y que evocan la historia que nadie puede borrar. Ese algo es que una de las páginas que miran con más interés (con orgullo sería lo más cabal) es "VENTANAL" de la página segunda, una simple fotografía en blanco y negro, pero que tiene mucha fuerza. Y no la miran precisamente por el prurito -a veces desmedido- de buscar errores de quienes se afanan en la tarea noble e interesante de divulgar la exuberante riqueza artística de una provincia reseñando discordancias entre fotografía y texto a su pie (aceptable, si se hace con amor de perfección), sino que la miran, la comentan y lo agradecen porque se han compenetrado con la intención del diario que las publica, como "una ventana abierta a los rincones de Palencia", a esos rincones en los que, mirados con la óptica moderna o medidos con la actual escala de valores, es impensable encontrar joyas de tanto valor.

No es mi propósito convertirme en defensor de lo que no necesita defensa porque se defiende por sí solo. Mi proposito es sugerir, con el mayor encarecimiento, a la Diputación Provincial de Palencia que, a través de sus propios Organos (Departamento de Cultura o del Instituto "Tello Téllez de Meneses") se editen, con la pulcritud, buen gusto y esmero y perfecció con que la Junta de Castilla y León está editando tantos folletos de promoción turística, colecciones de tarjetas postales en color recogiendo, ordenada por zonas comarcales, o clasificadas por estilos arquitectónicos, toda la inmensa riqueza de su arquitectura.

Durante todo el mes de agosto pasado, he podido constatar que numerosos grupos de peregrinos que se dirigían a Santiago de Compostela, siguiendo el trayecto del "Camino de Santiago", tanto nacionales como europeos, se quedaban atónitos al contemplar tantos monumentos y de tanta belleza artística, para ellos desconocida, y hasta impensable. No sé si sus rostros querían decir, en silencio, que descubrían España. Pero estoy seguro que una voz interior les decía "¡Estás descubriendo Castilla, la Castilla milenaria!".

MIGUEL RAMOS GONZALEZ

(Murcia)

Estudiará la equiparación de todo el personal laboral

El 4 de octubre se reunirá la mesa negociadora de la Diputación

Por iniciativa de las centrales sindicales UGT y CC.OO. ayer se celebró una reunión en la dirección provincial de Trabajo, en la que participaron representantes de los distintos grupos políticos presentes en la Corporación Provincial, el diputado delegado de Personal, Antonio Herrero y el comité de empresa de la Ciudad Asistencial San Telmo. El motivo, tratar de buscar un acuerdo sobre las condiciones socio-laborales por las que se deberá regir todo el personal laboral dependiente de la Diputación.

Dos fueron los acuerdos a los que se llegó en dicha reunión. El primero, dar el visto bueno a la mesa de negociación creada para lograr una definitiva equiparación de las condiciones laborales y sociales de todo el personal de la institución provincial. Con este motivo se fijó la fecha del próximo día 4 de octubre para volverse a reunir todas las partes citadas y de la que saldrá otra fecha más, siempre antes de las elecciones del día 29, en las que se negociará ya sobre puntos concretos de la plataforma sindical que han trasladado a la Diputación y en la que figuran temas como la clasificación profesional, la definición de funciones en los distintos puestos de trabajo, la jornada, turnos, licencias y descansos, retribuciones económicas y otras cuestiones sindicales.

El segundo acuerdo al que se llegó en la reunión de ayer lunes se refiere a la propuesta de la parte sindical sobre el reparto a cuenta del resultado final de la negociación de unos 20.000.000 de pesetas que tiene retenidos la Diputación para el personal laboral y a la espera del mencionado acuerdo definitivo. Como es lógico los sindicatos han pedido que esta propuesta se presente al Pleno de la Corporación para su aprobación, con el compromiso de que se lleve a efecto -el reparto del dinero– antes de fin de año.

Según fuentes sindicales la reunión mantenida en la dirección provincial de Trabajo fue en principio satisfactoria y esperanzadora, "aunque la voluntad y la postura real de la institución la veremos el próximo día 4, en la reunión de la mesa negociadora, cuando comencemos a tratar punto por punto todos los temas que hemos incluido en nuestra plataforma sindical".

M.C.D.2022

En zonas desfavorecidas

Ganaderos y agricultores palentinos precibirán 150 millones de pesetas durante los meses de septiembre y octubre

Un total de 3.573 agricultores y ganaderos palentinos y de los cuales 1.136 viven en Zona de Montaña y 2.437 cuentan con explotaciones en zonas desfavorecidas (Saldaña-Valdavia, Boedo-Ojeda y El Cerrato) percibirán indemnizaciones compensatorias del Ministerio de Agricultura por un importe global de 150 millones de pesetas durante los meses de septiembre y octubre.

Además el Ministerio de Agricultura, Pesca y Alimentación está llevando a cabo en Palencia otras importantes acciones entre las que cabe destacar, como más próximas, el pago de 763 millones a los ganaderos de ovino y caprino correspondientes a la prima compensatoria de 1988 y de la que se han beneficiado 1.789 ganaderos palentinos, y el pago de ayudas a los productores de leguminosas grano, en número de 494, por importe de sesenta millones de pesetas. El total de los pagos que se están realizando en los meses de septiembre y octubre a 5.856 agricultores y ganaderos de Palencia está próximo a los mil millones de pesetas, en concreto 970 millones.

Desde 1986, el Ministerio de Agricultura ha destinado a palencia un montante de 4.724 millones de pesetas, dentro de la política de trentas llevadas a cabo y que ha supuesto un cambio fundamental en lo que habían sido tradicionalmente los apoyos al sector agrario. Manteniendo el poder adquisitivo por la vía de precios, se garantiza a los factores de producción una evolución análoga al Indice de Precios al Consumo y se desarrolla un apoyo selectivo de ayudas directas a determinados colectivos y zonas desfavorecidas.

La traducción financiera de la línea de esta política, por lo que a Palencia respecta, se concreta, desde 1986 en 1.914 millones entregados como prima compensatoria a los ganaderos de ovino; 583 millones a los ganaderos de vacuno; 1776 millones en ayudas a cerealistas; 210 millones en indemnizaciones compensatorias para la zona de montaña; y 141 millones en subvenciones a la industria agroalimentaria, a lo que hay que añadir el programa de incorporación de jóvenes que el año pasado contó con 438 expedientes, de los cuales 324 eran para mejoras en la explotación, 67 para la compra de tierras y 47 para la adquisición y mejora de viviendas.

INDEMNIZACIONES COMPENSATORIAS EN ESPAÑA

El Ministerio de Agricultura , Pesca y Alimentación está realizando durante el presente mes de septiembre el pago de más de 10.000 millones de pesetas en concepto de indemnizaciones compensatorias a las rentas agrarias, que percibirán unas 225.000 familias con explotaciones agrícolas o ganaderas, ubicadas en unos 5.500 municipios en zonas desfavorecidas de toda España.

Este volumen de ayudas supone un incremento de más de 4.000 millones de pesetas respecto al importe de los pagos realizados durante el año anterior, de acuerdo con una tendencia creciente en el importe global de este mecanismo de apoyo a las rentas agrarias, desde su puesta en marcha hace cuatro años.

Además de las indemnizaciones compensatorias que financia el Ministerio de Agricultura, hay que contemplar también las indemnizaciones complementarias establecidas por algunas Comunidades Autónomas, que para 1989 se sitúan por encima de 1.700 millones de pesetas, de manera que el importe global de los agricultores y ganaderos españoles en zonas desfavorecidas se aproximan este año a unos 12.000 millones de pesetas.

La indemnización compensatoria constituye una medida de carácter social en favor del sector agrario que el Gobierno viene aplicando desde hace cuatro años. Se trata de un instrumento de apoyo directo a las rentas de las pequeñas y medianas explotaciones que desarrollan su actividad agraria en las áreas más desfavorecidass, primando al mismo tiempo determinadas orientaciones productivas.

En los tres primeros años, la indemnización compensatoria se dirigió a apoyar las rentas de unas 120.000 familias, repartidas entre unos 3.000 municipios de montaña. Sin embargo, el Gobierno al regular este tipo de ayudas para 1989 amplió el colectivo de beneficiarios a los agricultores en las zonas desfavorecidas por despoblamiento.

MAS APOYOS

La ampliación acordada para 1989 ha supuesto que se incorporen al programa anual de indemnización compensatoria a las rentas agrarias unas 108.000 familias correspondientes a 2.500 municipios.

Desde una perspectiva territorial y en función de la extensión de las zonas desfavorecidas en cada Comunidad Autónoma, Castilla y León es. con 63.600 familias, la región con mayor número de beneficiarios durante 1989. A continuación se sitúa Galicia con 36.600 beneficiarios. De tal forma estas cuatro primeras Comunidades Autónomas representan dos tercios del total de beneficiarios.

La tramitación y concesión de estas ayudas durante este año, cuyo pago efectivo se realiza ahora, se ha llevado a cabo mediante una estrecha colaboración entre el Ministerio de Agricultura y las Comunidades Autónomas tal y como viene haciéndose ya desde la puesta en marcha de este menismo de apoyo a las rentas agrarias.

El volumen de gasto realizado por las Administraciones Públicas españolas para el desarrollo de medidas sociales en favor del sector agraqrio permitirá, asimismo, el acceso a reembolsos de la Comunidad Europea.

Entre 1986 y 1989, las Administraciones Públicas españolas han dedicado, en tal sentido más de 32.000 millones de pesetas a compensar las rentas que obtiene en sus explotaciones un amplio colectivo de familias que viven en zonas desfavorecidas.

De esa cifra total, 27.000 millones de pesetas han sido financiadas con cargo a los presupuestos del Ministerio de Agricultura y los 5.000 millones de pesetas restantes han sido aportados por las Comunidades Autónomas que a lo largo de este periodo, han establecido una indemnización complementaria.

El Conservatorio de Música, ejemplo de los inconvenientes del pluralismo político

A pocas fechas del pistoletazo que dé la salida a los ya ansiosos corredores, quienes a no dudarlo han visto su veraneo turbado por la pereza presidencial, que podía ponerles en el riesgo de que se diera la salida sin estar preparadas para ello, uno se cuestiona, las ventajas que para el ciudadano tiene vivir en una sociedad plural y democrática.

Es evidente que, en principio, la pluralidad de cualquier índole, es en sí misma un signo de riqueza y que de la pluralidad política, es decir, de la existencia de distintas opciones, que pugnan por convencer de la bondad de sus planteamientos, sociales y políticos, cada cuatro años a un montón de ciudadanos, (no todos por desgracia) que votan a los políticos por sus obras, más que por sus ideas, o por las consignas que, muchas veces eclipsan lo que ven sus propios ojos, digo, que solo cabría esperar cosas buenas, pues la libre competencia de ideas y de hombres en el mercado del voto, aderezado como en la antigua Atenas por el repaso a los comportamientos y actuaciones públicas de sus conciudadanos, podía ser el medio ideal de caminar casi siempre hacia adelante.

Por ello, resulta extraordinariamente desagradable, encontrarse con situaciones, que contradicen por completo, lo que parece casi imposible, desde el punto de vista teórico; que es, que la pluralidad política pueda no resultar el avance, sino el bloqueo y hasta el retroceso en asuntos que son del interés de todos, pero que, en manos de los políticos, se dibujen en un mar de egoísmos, por no decir egolastrismos, espera de oportunidades, coyunturas "ad hoc" etc.; que permitan llevar a cabo a los púgiles de turno un combate por K.A.O.; del que los ciudadanos pacientes, por no decir tontos en demasía, algún día, y siempre por extensión, que no por derecho se beneficien.

Me estoy refiriendo al caso de la tensión política entre un Gobierno Civil, que representa al partido en el poder y los poderes locales, liderados, por la oposición política, hace ya cuatro años que fue fundado sobre el papel que controla el Gobierno Central, es decir el Boletín Oficial del Estado, y ubicado en uno de los centros de enseñanza que son propiedad del Ministerio de Educación y Ciencia; pero para albergar este tipo de Centros, conservatorios de música, he aquí, que, resulta imprescindible la colaboración de Gobierno e instituciones provinciales como se deduce de la propia letra del BOE de 1 de agosto de 1986 donde se recoge textualmente:

De la letra del B.O.E., se deducen entre otras cosas, la necesidad de una ineludible colaboración de la Institución Provincial, a cuya petición, se concede al Conservatorio y ello, ha hecho completamente imposible que a estas alturas, este Centro encuentre un lugar para aterrizar, llevando cuatro cursos sobrevolando una ciudad, donde las autoridades locales,se niegan a concederle una pista donde tome tierra; permitiéndole tan sólo, lo que es inevitable, que sea acogido por la incómoda hospitalidad de uno de los centros que dependen directamente del Estado.

¿No les parece que esta situación, es un caso claro de lo que yo llamo inconvenientes del pluralismo político?

Desgraciadamente, nuestra ciudad, creo que tiene más pasivo que activo en este campo, y que no se ha distinguido en su etapa democrática, por ser modelo de convivencia plural y democrática; tal vez, las próximas elecciones sean un buen momento oara recordarlo.

M.Torre

M.C.D.2022

Filatelia

«Encuentros de dos mundos»

"Encuentro de dos Mundos" es el tema que simboliza la cuarta emisión conmemorativa del Quinto Centenario del descubrimiento de América. Constará de seis sellos que se pondrán en circulación el día 16 de octubre próximo, en los que se reproducen algunos productos agrícolas autóctonos de América y fauna procedente de ambos continentes.

El desarrollo agrícola en la América precolombina fue extraordinario, principalmente en determinadas zonas de Mesoamérica y Perú. Cultivos como el maíz, el tomate, la patata y el cacao, entre otros, que pronto se introdujeron en Europa, constituían la base de la supervivencia indígena. La ganadería tuvo escaso desarrollo debido a la casi carencia de especies animales susceptibles de ser domesticadas, únicamente existían camélidos como la llama, el guanaco, etc. en las áreas andinas; y gallináceas como el pavo común, que se difundió por Europa.

Procedentes del viejo continente y ya como los primeros viajes colombinos se trasladaron al Nuevo Mundo animales de carga como el caballo, el asno y ganado de pastoreo, bovino, etc. que modifdicaron los modos de vida y la dieta de sus habitantes.

Siguiendo la línea iniciada recientemente por esta Fábrica Nacional de contar con la colaboración de renombrados artistas ajenos a la propia F.N.M.T. para el diseño de algunos de sus productos filatélicos (V. Rojo, emisión Europa CEPT-89), éstos han sido realizados por el conocido pintor catalán de vanguardia Zush.

Nacido en Barcelona en 1946, Alberto Porta cambió su nombre en 1968 por el de Zush; el mismo año se instaló en Ibiza y desde allí en 1975 se trasladó a Nueva York donde vivió y trabajó hasta 1977, para pasar después a alternar temporadas entre esta ciudad norteamericana y Barcelona; localidad ésta última donde vive y trabaja actualmente.

Desde el año 1968 ha realizado un importante número de exposiciones individuales de su extensa obra en galerías de arte y museos de todo el mundo, entre los que citamos, en España, Galerías René Metrás, Joan Prats, I. Lassaletta, Artgráfic y Centro de Arte Santa Mónica en Barcelona; Galerías Seiquer, Sen, Vandrés y Vijande, en Madrid; Temps en Valencia; Iván Spence en Ibiza y Caja de Pensiones de Navarra en Pamplona.

En el ámbito internacional su primera exposición la realizó en Bruselas, en la Galerie Rive Gauche, Fred Lanzenberg; posteriormente, en la Galerie Camomille de la misma ciudad; Malborough en Roma; Galerie de France en París; Galleriet en Lund (Suecia); Galería Dr. Ursula Schurr en Stuttgart; DAAD en Berlín; Insdtitute of Comtemporary Art en Boston; Phyllis Kind Gallery en Nueva York y Chicago; y Centre Regional Art Contemporain Midi-Pyrenées en Tolosa, Francia.

Zush ha participado asimismo desde el año 1964 en un gran número de muestras colectivas en distintos países de Europa y América Latina, en Estados Unidos, Australia, Irán, Taiwan y Japón, entre las que cabría destacar varias ediciones de "ARCO" en Madrid; "ART" en Basilea; en 1984 "An Internacional Survey of Recent Paintings and Sculptures" en MOMA de Nueva York; y recientemente, en el Centro George Pompidou y Grande Halle de la Villette de París, en la muestra "Les Magiciens de la Terre".

El sentido de esta emisión supone un reflejo de la corriente de cambios que como consecuencia del descubrimiento se produjeron en una y otra parte del Atlántico, motivo que simboliza Zush en la carterita que contendrá los seis efectos, con la representación de los cerebros que se intercomunican.

La puesta en circulación, mencionada anteriormente, de la emisión será el próximo 16 de octubre. La tirada, 3.000.000 en pliegos de 40 efectos cada uno. El formato 49,8 X 28,8 milímetros (horizontal), con dentado 13 1/4. El procedimiento de impresión, ofsset a cuatro colores en papel estucado, engomado y fosforescente. El valor facial para cada sello:

Planta de maíz:	8+5 Pts.
Tomate:	20+5 Pts.
Patata:	50+5 Pts.
Fruto de cacao:	8+5 Pts.
Caballo:	20+5 Pts.
Pavo Común:	50+5 Pts.

Carnets: (Incluyen los seis sellos).

La impresión será en sistema offstet a un color para el reverso y tres colores para el anverso, con formato 210 X 68 milímetros sin plegar. La tirada de 1.500.000, con un valor de 200 pesetas.

Dos jóvenes valientes

Rosa Murcientes y Reinalda Gómez, con las manos libres...

Germán García FERRERAS

Fiesta grande la del domingo en la Parroquia del Carmen de los PP. Carmelitas de las Casas del Hogar. Eran las doce en punto cuando dio comienzo la celebración de la Eucaristía, concelebrada por varios sacerdotes y religiosos y presidida por el P. Viguri carmelita descalzo.

La iglesia llena hasta los topes. La liturgia perfecta, solemne, muy solemne con canciones bien escogidas y maravillosamente cantadas por el Coro de las Carmelitas Misioneras Teresianas. ¡Enhorabuena!

Las jóvenes Rosa Murcientes Pérez de tierras palentinas y Reinalda Gómez González de tierras de Albacete, hicieron su Profesión Religiosa. Se han lanzado al vacío de la entrega total a Dios, por medio del servicio a la Iglesia, siguiendo las Constituciones de la Congregación.

Han prometido castidad, pobreza y obediencia. Se han presentado con las manos libres, sin ataduras de ninguna clase, para dedicarse al servicio de la Iglesia y aspirar a la caridad perfecta.

Las jóvenes Reinalda y María Rosa han escogido la más perfecta libertad obligándose con el voto de obediencia a sus Superioras. Que no están los tiempos para obedecer, que diría Santa Teresa. Como tampoco corren aires de pobreza voluntaria y menos de castidad. Pero ellas, valientes, generosas y bien arropadas por la Congregación de las Carmelitas Misioneras Teresianas, saben cual es el mejor y más directo camino de servicio de los demás: pobres, ancianos, enfermos y las misiones.

¡Enhorabuena María Rosa y Reinalda! Habéis dado un estupendo principio de semana en Palencia, cuando la anterior había terminado con la muerte de un joven a causa de su fracaso en los estudios.

La sociedad, necesita jóvenes valientes, decididas y consecuentes. Jóvenes que buscan la Verdad con mayúscula apoyándose en la caridad para todos.

Llegado el momento del ofertorio y ante la Hermana Provincial, Socorro Morales, recitaron la fórmula de la profesión. Fue cuando la emoción subió de grados entre los familiares y feligreses que vivían la Eucaristía. Más de una lágrima corrió por los rostros, fruto de la alegría espiritual y de los sentimientos humanos.

Ahora salen para Roma donde completarán su formación espiritual y misionera. Las deseamos todo lo que el Beato P. Palau, su fundador, deseaba para la Congregación. Las deseamos consigan convertir en realidad todas esas ansias de amar a los demás y de servicio a la Iglesia, que hay en su interior. ¡Dos jóvenes valientes! ¡Qué espectáculo tan grandioso abrazarse a la castidad, pobreza y obediencia!

AYUDA A LA IGLESIA NECESITADA

"Asociación Pública y Universal" dependiente de la Santa Sede.

Esta Asociación fue fundada por el P. Werenfried van Straaten hace más de 40 años para ayudar a los pobres, oprimidos, perseguidos, refugiados y exiliados.

La característica de A.I.N. es trabajar en unión con el Papa y la Iglesia, para socorrer las necesidades pastorales en el Este de Europa y en el Tercer Mundo.

Para mayor información dirigirse a:
A.I.N.
Ferrer del Río nº 3
28028 MADRID
Teléfono 255 92 12

M.C.D.2022

Les recibió en audiencia el Papa

Los chicos de la Villa San José realizaron un viaje de casi un mes a Italia

Padre Mario Nava: La experiencia ha sido muy interesante

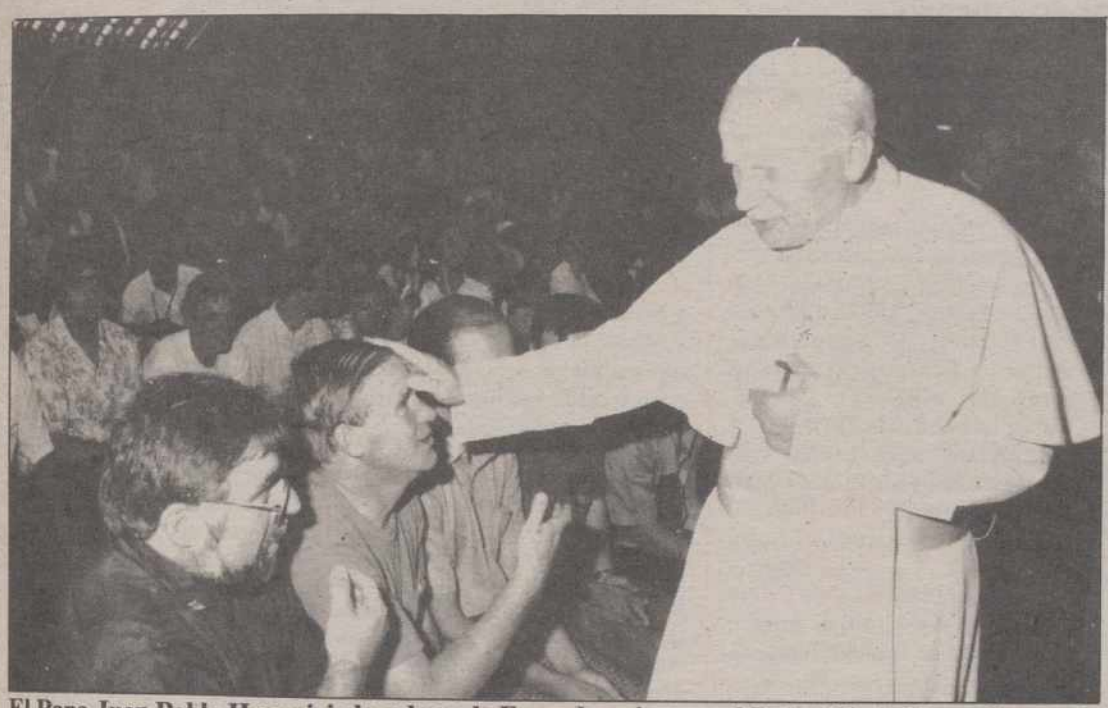

El Papa Juan Pablo II acaricia la cabeza de Facundo, mientras el Padre Mario Nava, director de la Villa San José, en primer término, espera el saludo del Santo Padre

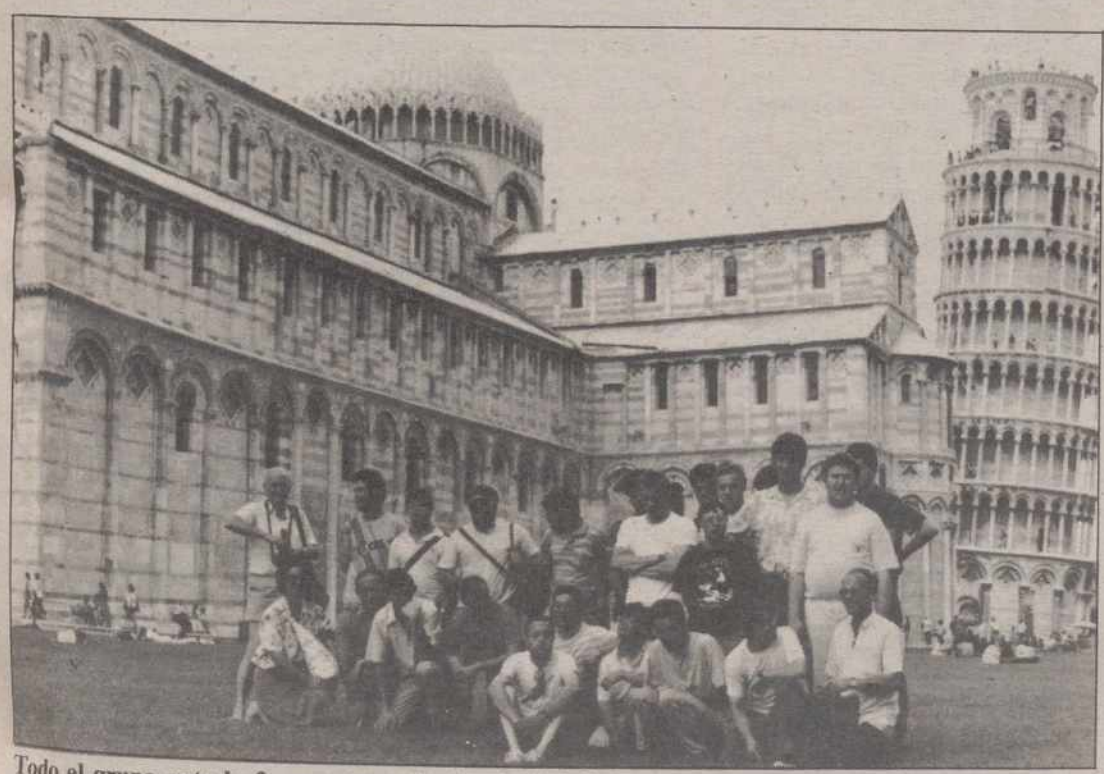

Todo el grupo ante la famosa torre inclinada de Pisa

Los chicos de la Villa San José esperan el saludo del Papa, en la audiencia que les concedió

Mariano VALERO

Un grupo de veinte chicos de la Villa San José de nuestra ciudad, que pertenece a la congregación Guaneliana (fundada por el italiano Beato Guanella), dedicada a esa encomiable y extraordinaria labor que es la educación y formación de jóvenes deficientes psíquicos, han realizado recientemente un viaje vacacional a Italia, donde han permanecido durante casi un mes -concretamente 26 días-, junto a los Padres Mario Nava y Ezio Canzi, responsables de dicho centro y a otros tres educadores del mismo.

El viaje lo han realizado en dos microbuses de su propiedad, los mismos que utilizan para los distintos servicios de transporte que realizan por nuestra ciudad y provincia con sus "chicos". En total han recorrido unos 7.000 kilómetros, después de atravesar todo el norte de España hasta el puesto fronterizo gerundense de La Junquera, para seguir camino por Francia, Mónaco y Suiza, hasta penetrar en el país transalpino. Y al regreso, el mismo camino.

Según nos ha informado el Padre Mario Nava no es la primera vez que realizan este viaje a Italia, pues es algo que se viene repitiendo desde hace años, con visita casi obligada al "santuario" del fundador de su Congregación, el Beato Guanella. La casa madre se encuentra en el pueblecito llamado Fraciscio, donde nació el fundador, en un paraje montañoso y muy bonito, cercano al lago Como y próximo asimismo a la frontera suiza, que atravesaron para visitar la conocidísima estación invernal de Saint Moritz.

Durante una semana la expedición fijó su residencia en la parroquia de Sovico, el pueblo de donde proceden los Padres Mario y Ezio y desde donde realizaron excursiones por las ciudades más importantes del norte de Italia y también por los lugares más pintorescos y dignos de ser visitados, como por ejemplo el lago Maggore (lago Mayor) o la ciudad de Stressa, que se asienta en las orillas del mismo. También han estado en Milán, Monza (donde los chicos pudieron presenciar, en vivo y en directo, en el famoso circuito, una prueba de motociclismo), Como, etc.

Otra semana la han pasado en otra residencia de la Congregación cercana a Roma. Y desde este punto se han ido desplazando hasta ciudades como Pisa, Venecia, Milán y otros lugares. Hemos tenido la oportunidad de ver unas cuantas horas de vídeo sobre el viaje y numerosas fotografías y tras las meticulosas y precisas explicaciones del Padre Mario hemos de reconocer que los chicos de la Villa San José, como se dice ahora, se lo han pasado pipa.

AUDIENCIA DEL PAPA JUAN PABLO II

A pesar de haber visitado tantos lugares bellos y que de seguro se habrán quedado grabados en la memoria de estos jóvenes palentinos de la Villa San José, el acontecimiento principal de su visita a Italia sin duda ha sido la audiencia ofrecida por el Papa Juan Pablo II, quien estuvo saludando uno a uno personalmente. En la cinta de vídeo que se recogen las imágenes de este emocionante acto, pudimos ver con cuanto cariño el Santo Padre les tomaba la mano o les acariciaba la cabeza. Y los chicos, con esa candidez que les caracteriza, a su vez le agarraban fuertemente la mano para besársela o se levantaban del banco, como Facundo, para darle una palmadita en el hombro. Mientras tanto, el Papa, dirigiéndose a los Padres Mario y Ezio, les agradecía, como a toda la Congregación Guaneliana, el importantísimo trabajo que vienen desarrollando en todo el mundo por los niños deficientes psíquicos, animándoles a que sigan por este camino. Verdaderamente emocionante.

UNA EXPERIENCIA MUY INTERESANTE

Según nos ha comentado el Padre Mario el viaje transcurrió con total normalidad y sin ningún contratiempo, habiendo regresado muy satisfechos de esta nueva experiencia, en la que han comprobado una vez más que sus chicos han tenido un comportamiento como el de cualquier otra persona, sin verse obligados a prestarles un cuidado especial y fuera del que precisan en otras circunstancias de la vida diaria. Nos subraya además que este tipo de viajes, de cambios de ambientes, les sirve para desarrollar nuevos estímulos y se esfuerzan por hacer lo que ven, como por ejemplo tratar de comunicarse con otras gentes, aunque hablen distinto idioma.

En fin, un viaje muy interesante para todos y que gracias al apoyo de la Congregación Guaneliana y de la parroquia del pueblo de los Padres Mario y Ezio, que los ha acogido con todo el cariño, a las familias de los chicos (normalmente de pocos recursos económicos) apenas les ha costado un mínimo esfuerzo económico.

Ya están preparando el viaje para el próximo verano.

M.C.D.2022

RECUERDOS VIEJOS

- Cazador herido al resistirse a la autoridad
- Inauguración de las obras de dos pantanos
- Detención de otros dos carteristas en Palencia
- Un millón de pesetas para el paro obrero

HACE 100 AÑOS (26 de septiembre de 1889)

Un cazador de Cevico de la Torre fue herido en un brazo por el sargento de la Guardia Civil porque además de resistirse a entregar el arma que llevaba había amenazado y atacado a los guardias, dándose luego a la fuga. Los médicos opinaban que iba a ser necesario amputar el brazo.

El Gobierno de provincia aprobó los presupuestos ordinarios de Vergaño, Villalumbroso, Olmos de Ojeda, La Puebla de Valdavia, Marcilla, Nestar, Villanuño de Valdavia, San Llorente de la Vega y Pedrosa.

Estaban vacantes las plazas de recaudadores de las zonas 3ª de Baltanás y 4ª de Cervera y las de agentes ejecutivos de la 1ª, 2ª y 3ª de Saldaña.

En Prádanos de Ojeda estaba vacante la plaza de médico titular dotada con 750 pesetas anuales, quedando en libertad el agraciado para contratar con 325 familias pudientes.

Para el 5 de octubre se anunciaba en la Alcaldía de Villarramiel la subasta por pliegos cerrados para contratar la construcción de un matadero. El presupuesto de esta obra ascendía nada menos que a 7.000 pesetas.

El Diario Palentino veía con buenos ojos que la autoridad competente hubiera acordado el reconocimiento de Puentecillas y que tras examinarlo procediera a su reparación inmediara para evitar males mayores, pero a juicio del periódico no era suficiente y el municipio debía pensar seriamente en el tema para conseguir una completa consolidación del citado puente.

HACE 75 AÑOS (26 de septiembre de 1914)

El día anterior tuvo lugar la inauguración de los pantanos que iban a convertir al Canal de Castilla en canal de riegos. Los actos se iniciaron en Cervera de Pisuerga con la recepción de autoridades y representaciones y desde allí se trasladaron todos al término de las obras del pantano "Infante Jaime". El Obispo, revestido de Pontifical, bendijo la primera piedra que iba a servir para la inauguración del pantano. El director general de Obras Públicas arrojó una paletada de cemento y dijo: "En nombre del Rey y en cumplimiento de la ley de 5 de mayo de 1909 declaro solemnemente inauguradas las obras de estos dos pantanos". Después de entusiásticos vivas al Rey, a España, a Castilla y a las autoridades, éstas echaron paletadas de cal y el Obispo pronunció un discurso sobre la solemnidad del acto y el progreso que esos pantanos iban a representar para Valladolid y Palencia.

A continuación firmaron tres actas caligráficas para la Dirección de Obras Públicas y las Diputaciones de Valladolid y Palencia, dando cuenta de la inauguración de las obras de los pantanos "Príncipe Alfonso" (Hoz de Alba) e "Infante Don Jaime" (Entrepeñas). Tras la inauguración los invitados fueron obsequiados con un banquete en una pradera cercana. Entre el numeroso público que asistió a los actos fueron distribuidas ochocientas raciones de pan, queso y vino. Al final del almuerzo hubo brindis, lectura de adhesiones y discursos, que se cerraron con el de Abilio Calderón, director general de Obras Públicas.

Aquel sábado, 26 de septiembre, un mozo de la estación palentina fue alcanzado por tres vagones cuando hacía una maniobra en el paso a nivel. Los vagones le magullaron de tal modo una pierna y un brazo, que los facultativos que le atendieron en el Hospital tuvieron que amputarle la pierna. El infortunado mozo contaba 26 años de edad.

HACE 50 AÑOS (26 de septiembre de 1939)

Como autor de amenazas graves y coacciones contra un hombre, fue detenido un vecino de Cervatos de la Cueza de 30 años. Había pretendido, valiéndose de esas amenazas, hacer firmar al otro un recibo falso por el importe de la deuda que tenía con él. Además le había maltratado en su propio domicilio.

El tribunal calificador de la oposición a la beca de estudios en el Seminario, costeada por el Ayuntamiento, tuvo a bien adjudicársela al estudioso niño Pedro Villegas.

Un agente de la policía palentina detuvo a dos carteristas cerca de la Plaza de Abastos. Uno era "El Turuta", de 26 años, y el otro "El Julio" de 28, ambos aragoneses y fichados en todas las comisarías españolas. Pertenecían a la banda de "El Rubí" y "El Juanito", que habían sido detenidos unos días antes y estaban en prisión.

La Junta Provincial de Primera Enseñanza nombró maestra interina de la Escuela Nacional Mixta de Zorita del Páramo a Mª Dolores Mesiert Revuelta, número 2 de la lista aprobada por la Superioridad en agosto de 1938.

HACE 25 AÑOS (26 de septiembre de 1964)

En la mayor parte de la provincia se había generalizado ya la vendimia. Aunque los resultados en cuanto a cantidad eran dispares, había una característica común: la buena calidad del fruto, gracias al sol que había aumentado la riqueza en azúcares de la uva. El mosto era dulzón y de gran calidad.

Con motivo de la aparición de nuevos focos de fiebre aftosa en la provincia, la Jefatura recomendaba a todos los ganaderos la revacunación de sus efectivos bovinos y el respeto a las medidas de policía sanitaria para conseguir así erradicar cuanto antes la glosopeda.

El Cabildo de la Cámara Oficial Sindical Agraria (COSA) se reunió en la Casa Sindical para tratar ampliamente de la situación de la agricultura palentina, pidiendo urgencia y efectividad en las subvenciones anunciadas, seguir con los estudios en pro de soluciones, informando sobre la comercialización de los trigos afectados por plagas e insistiendo en la necesidad de solucionar rápida y eficazmente los problemas del agricultor palentino.

La Dirección General del Tesoro concedió a Palencia un millón de pesetas para atenciones del paro obrero en la provincia. La inversión del dinero debía hacerla la Comisión Provincial de Servicios Técnicos, teniendo en cuenta que el 60 por ciento de esa subvención era para jornales de la mano de obra.

CARTAS AL DIRECTOR

Estrecheces

Palencia, 24-11-89

Sr. Director de Diario-Día

Muy Sr. mío:

"Como consecuencia de las dos obras de reconstrucción que simultáneamente se están llevando a cabo en la actualidad a la misma altura de la calle Mayor, en nuestra ciudad, se están produciendo serias dificultades en la circulación del tráfico, tanto del rodado como del peatonal, a través de esa principal arteria vial, por la excesiva generosidad otorgada a los peticionarios de la correspondiente licencia para la realización de aquellos trabajos.

No se pretende discrepar del espacio ocupado en algo más de lo que representa el soportal, donde como se recordará fueron construidos sendos bloques de cemento armado que están sirviendo de base y apoyo al potente armazón de hierro que permite mantener en pie e invariablemente la línea principal de la fachada para evitar su derribo, en el ángulo formado entre las calles Mayor y Marqués de Albaida.

Pero no puede decirse lo mismo de ese otro espacio que ha sido innecesariamente también utilizado en esta ocasión en la calle Mayor, que adosado al anterior está sirviendo de oficina para la promoción, información y venta de los pisos origen de tales obras, por entender que con la provisión de un croquis o maqueta, susceptibles de plasmar en éllos la imagen de cómo han de ser en su integridad la totalidad de aquellos pisos, esa oficina, como en otros casos similares se conocen, bien podría haber sido instalada en cualquier otro lugar del casco urbano de la capital, bastando que para surtir los efectos apetecidos se hubiera colocado en sitio visible de la obra un simple anuncio indicando la ubicación exacta de aquella oficina, a efectos de su localización.

Porque adviértase que la estrecheza que ha quedado reducida en ese punto la calle Mayor, cuya situación ha de prolongarse por espacio de varios meses, más que dificultar, impide simultanear el paso de vehículos y peatones, viéndose los primeros en no pocas ocasiones obligados a detener su marcha, o cediendo el paso los segundos antes de entrar en la zona acotada, para no obstruir el paso a través de la calle, y tanto más cuando hace su aparición el autobús, que por su volumen necesita un mayor espacio de maniobrabilidad que otros vehículos de menores dimensiones.

En tales ciscunstancias, no sería de extrañar que en el transcurso del largo tiempo que esa principal arteria de nuestra ciudad ha de estar sometida al influjo de la realización de aquellas obras se llegase a producir cualquier posible accidente, por no haber sido adoptadas las medidas de precaución precisas para tales casos, que si en cualquier lugar se consideran de ineludible cumplimiento, tanto más han de serlo en una zona que por su ubicación es, como se sabe, una de las más frecuentadas por los palentinos, motivo por el cual debieron ser rigurosamente extremadas, para lograr la necesaria compatibilidad entre su realización y la integridad física de las personas, ya que acerca de esto último se piensa que no se ha reflexionado conforme a lo que cabría esperar, pese a su importancia.

Clemente Masa

M.C.D.2022

Notas de Archivo

Incendio de la torre de Baquerín de Campos, año 1768

Santiago Francia Lorenzo

El día 11 de marzo de 1768 llegó la noticia a la Curia Diocesana de Palencia de que en la noche del día nueve un incendio había destruido escaleras y maderaje de la torre de la iglesia y de que en el hecho pudieran resultar culpables el sacristán, el monaguillo, el alguacil y el herrero del pueblo.

El día trece a las siete de la mañana, José Pérez Cabañas, notario del tribunal eclesiástico, es enviado por el fiscal para que proceda a la averiguación de los hechos. En torno al mediodía estaba en Baquerín, dispuesto a recibir información de los presuntos implicados y de algunas otras personas de más crédito y honorabilidad de la feligresía.

De las declaraciones de unos y otros puede deducirse lo siguiente: El día nueve de marzo, ya de noche, llegó a Baquerín la noticia de haberse conferido a don Cayetano Gutiérrez uno de los beneficios de preste que estaba vacante en la iglesia por muerte de don José Margüello. Era costumbre en el lugar que cuando alguno de estos beneficios se proveía en clérigos patrimoniales del lugar, enseguida de conocerse la noticia se celebraba con regocijo general manifestado a través del volteo de campanas y otros aditamentos entre los que no faltaba el vino y el escabeche, como invitación del agraciado.

Enseguida Isidro Gutiérrez, hermano de don Cayetano, con la anuencia del Cura teniente y con la advertencia de que tuvieran cuidado con la iglesia pues eran casi las once de la noche, se fue a casa del sacristán Esteban Lombraña. En el camino se le unieron el alguacil Pedro Fernández y el herrero José Gutiérrez.

Con el sacristán vivía Juan Granizo, monecillo, que tenía 18 años y que ya estaba durmiendo sobre la trébede. Al comunicarles el acontecimiento y el permiso del cura, se fueron con el alguacil y el herrero a la iglesia, "y encendiendo un cabo de zera le pusieron en el farol para cuando se va a administrar los Santos Sacramentos, y subiendo todos cuatro por su torre encontraron en ella un pellejo viejo de una bota, y estando en el tránsito de las campanas le encendieron con la luz de el cabo de zera y le pusieron sobre la cantería en uno de los huecos de esta, a cuyo tiempo la fortaleza del ayre le mató también el cabo que estaba dentro del farol, con cuyo motivo dejaron de tocar, y acabando de matar con los pies dicho pellejo o botta, se bajaron todos cuatro y fueron a la casa del nuevo beneficiado en la que echaron un trago y cada uno se retiró a su casa, seguros de que en la dicha torre no quedaba lumbre alguna, por haber baxado de camino el pellejo que dieron principio a encender..."

Con el testimonio del monecillo fueron concordes los otros tres protagonistas de la hazaña. El susto de la feligresía al ver en la mañana del día siguiente cómo el fuego devoraba las maderas de la torre, debió sublimarse en el sacristán y sus acompañantes de la noche anterior. Nada se pudo hacer por apagar el fuego, ni evitar que dos de las campanas quedaran derretidas.

En su declaración afirmaron que no se explicaban de dónde y cómo pudo producirse el fuego, "a menos que no fuera chispa o chispas que la fortaleza del aire de aquella noche levantase de la grande hoguera que había a la puerta del nuevo beneficiado, próxima a la iglesia y subiese a la torre y cayese el referido tablado, y como viejo éste prendiese algo y la fuerza del ayre lo avivase hasta causar dicha ruina..."

No parece que resultara muy aceptable tal hipótesis. Al menos no lo fue para el señor Provisor del Obispado y su fiscal. La presunción de delito por negligencia estaba sobre todo contra el sacristán y el monecillo como responsables directos del cuidado de la iglesia y de la torre. El asunto pasó al brazo secular y el alcalde ordinario por el Excmo. Sr. Duque de Medinaceli de quien dependía la villa, y que a la sazón era Jacinto Antonio Calderón, mandó que se pusiera al sacristán y a su ayudante en la cárcel pública del consejo que estaba en casa del alguacil. "...Y estando en ella se les puso presos en la cadena gorda y se les cerró con un candado, de que coxió su merced (el alcalde) la llave..."

Al mismo tiempo decretó el embargo de los bienes del sacristán, pues Juan Granizo Sánchez –que era de Palencia– no tenía ni el día ni la noche. Tampoco es que hubiera mucho donde poner la mano en casa de Esteban Lombraña el sacristán: cuatro trastos viejos y sin valor alguno. Pero había que cumplir la ley.

La verdad que estas prisiones no solían durar mucho tiempo, aunque no eran pocos las que la visitaban por manos de un quítame allá esas pajas. Subsidiariamente los otros dos compañeros de aventura fueron condenados a confinamiento en la propia villa de Baquerín sin poder salir de ella a no ser con la expresa autorización del señor alcalde don Jacinto.

Ya ven ustedes cómo la euforia por el nombramiento de don Cayetano como beneficiado de preste de la villa, se vió truncada por el incendio ocasionado en la torre de la iglesia.

Magnífica torre, de tres cuerpos, de la iglesia de Nuestra Señora de Arbis, parroquia de Baquerín de Campos

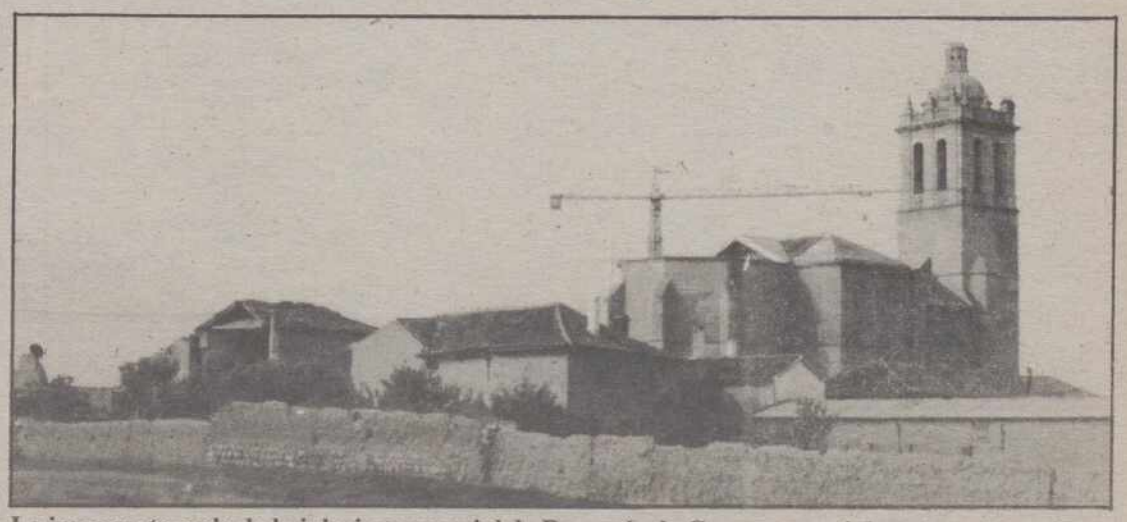

La imponente mole de la iglesia parroquial de Baquerín de Campos, parcialmente restaurada por la Junta, después de sus derrumbamientos

Club de Montaña «Fuentes Carrionas»

Sobre los daños ecológicos de una proyectada carretera

Con motivo de la más probable construcción de la carretera Reinosa-Potes, el Club de Montaña "Fuentes Carrionas" quiere hacer pública su más enérgica protesta.

La citada carretera uniría la estación invernal de Brañavieja (Cantabria) con la carretera C-627 de Palencia a Unquera (Palencia), y tendría una longitud de 10 kilómetros. Uno de los tramos, de 1 kilómetro de longitud, consistiría en un túnel que penetra en el macizo de Sierra de Hijar y aflora al sur de dicha sierra. El proyecto incluye también un recorrido de 8 kilómetros por la ladera de la Sierra de Peña Labra.

Basta, pues, con conocer estos datos, para que nuestro Club se oponga abiertamente a dicha construcción, cuyos beneficios quedan minimizados al compararlos con los graves trastornos que se producirán en la zona. Aparte quedan los daños a especies protegidas (recordemos que estamos en la zona del oso), de los que ya se han hecho eco distintas asociaciones ecologistas. Nuestro Club defiende ante todo la naturaleza y en especial todo lo relacionado con la montaña (objeto de nuestra pasión), y por tanto no puede permanecer mudo ante tamaño desastre.

Nuestra Cordillera Cantábrica sufre un nuevo varapalo (no olvidemos Riaño), convirtiéndose una vez más en el chivo expiatorio de un mal llamado "progreso", que tan sólo busca la comodidad de ahorrarse unos kilómetros sin pararse a pensar en lo que ello supone para la naturaleza.

M.C.D.2022

LAS CABAÑAS DE CASTILLA

Fiestas en honor de Nuestra Señora del Rosario

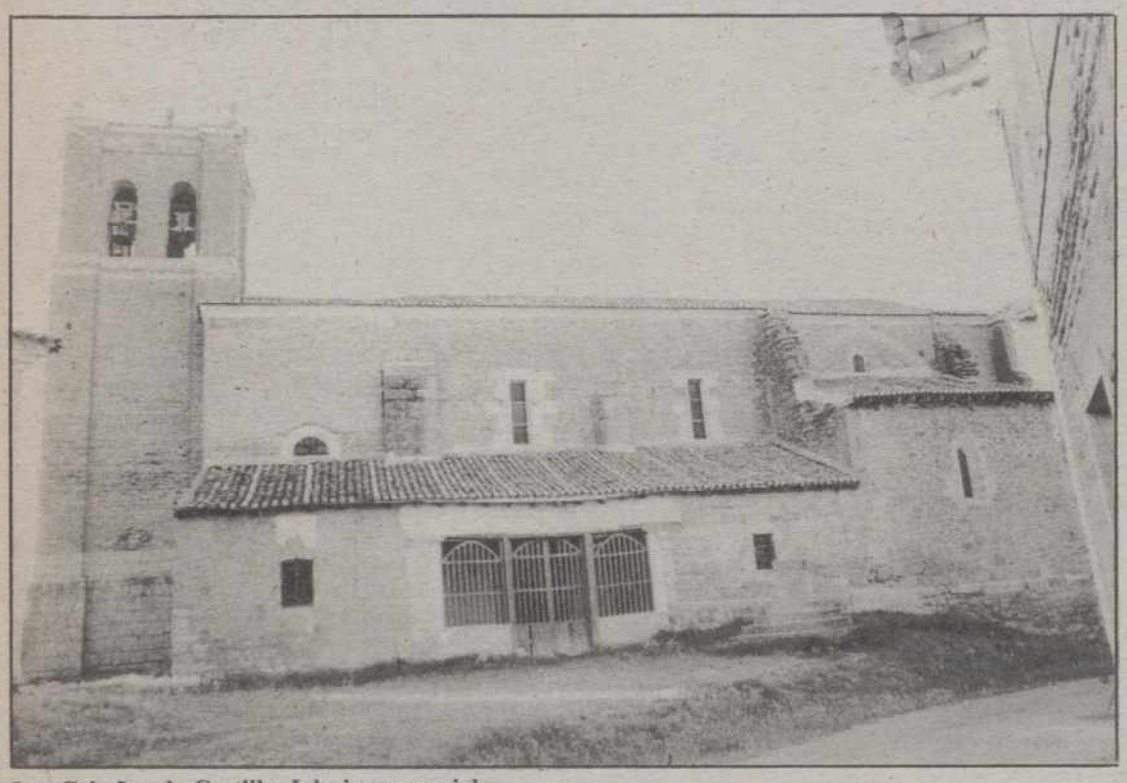

Las Cabañas de Castilla. Iglesia parroquial.

Apelio Martín Prieto

Coincidiendo como viene siendo tradicional desde hace muchos años con el primer domingo de octubre, Las Cabañas de Castilla celebrará sus Fiestas Mayores en honor de Ntra. Sra. del Rosario.

Ni el despoblamiento progresivo de Las Cabañas, ni la mala cosecha de este año supondrán inconvenientes para su celebración. Nuevamente llegarán de diversos lugares de España los hijos ausentes que salieron de su pueblo por imperativos de trabajo... Sagas enteras que muestran la unidad de sus integrantes, llegarán ilusionadas una vez más para postrarse ante la Virgen del Rosario, rememorar nostálgicas el pasado y disfrutar de unas jornadas de estrecha convivencia con su parientes y con los amigos de niñez y juventud.

Creemos sinceramente que este placer de relación humana tan añorado es uno de los motivos más atrayentes para que todos los años, con motivo de estas fiestas, se busque el reencuentro para recordar épocas pasadas y para comentar el presente, sin olvidar el intercambio de confidencias y proyectos de futuro con amigos de confianza.

La Fiesta del Rosario en Cabañas es una fiesta singular. Conjuga armónicamente fervores marianos con actos de divertimiento no por sencillos menos apetecibles y, entre éstos, destacan las reuniones convivenciales a nivel pueblo en las que participan unidos residentes y recién llegados, junto a los amigos de los pueblos próximos que, como en el caso de Santillana, son también como de la "familia".

El escenario de esas reuniones fraternas es el que fuera edificio escolar, hoy habilitado para prestaciones sociales, donde no es infrecuente que el tercer día de la fiesta se reúnan todos los vecinos del pueblo es una cena improvisada de hermandad con las aportaciones espontáneas de comida preparadas por las familias de los comensales.

PROGRAMA DE FESTEJOS

El programa de festejos será sencillo y aunque puede estar sometido a ligeros retoques de última hora, en síntesis será el siguiente:

Sábado, 31:

A las 16,30 h.: Tiro al plato con interesantes premios.

A las 23 h.: Hoguera y sesión de baile.

Domingo, 1:

A las 12,30 h.: Misa solemne con homilía, coro de cantores y música de orquesta. Tras de la misa, baile vermout.

A las 16,30 h.: Carrera de galgos con importantes premios.

Durante la noche dos sesiones de baile, separadas por el obligado intervalo de la cena, a cargo de una afamada orquesta.

Lunes, 2:

Juegos autóctonos durante toda la jornada, entre los que destacará el campeonato de tanga.

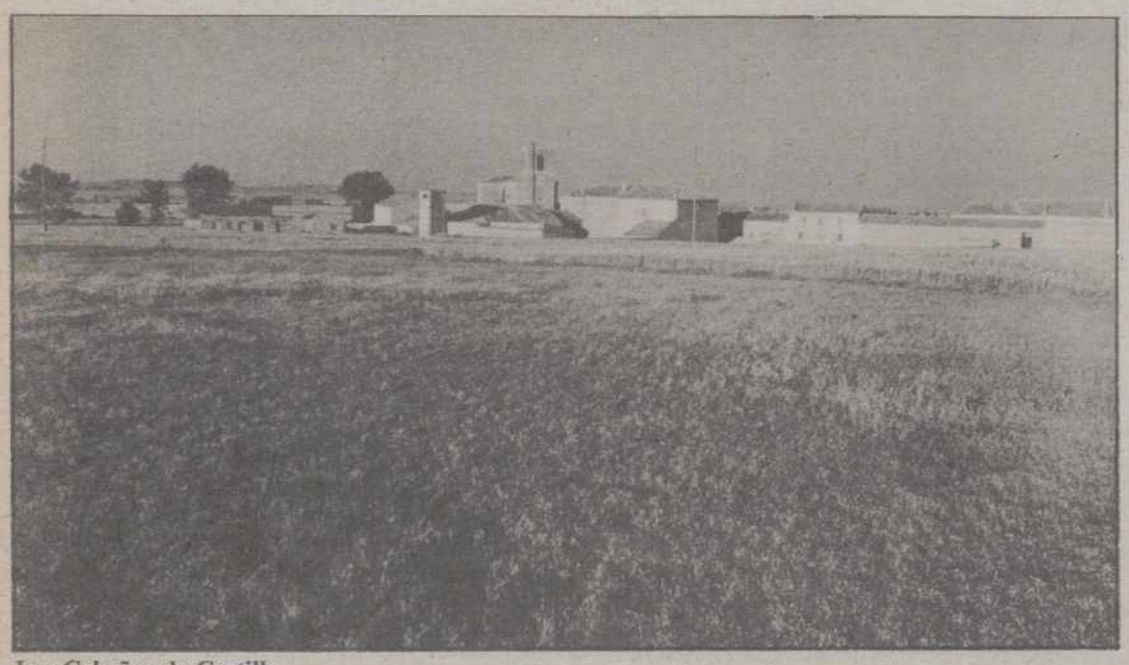

Las Cabañas de Castilla.

HERRERA DE PISUERGA

Réplica de los concejales del CDS a las declaraciones de la presidenta de la Comisión de Cultura del Ayuntamiento

Los concejales del CDS firmantes, salimos al paso ante las declaraciones hechas en la prensa, por la concejala del PP y presidenta de la Comisión de Cultura del Ayuntamiento de Herrera, Celia Rosa Fernández, en la que cuenta los entresijos del programa de fiestas, que tanto ha dado que hablar.

La juventud ha protestado duramente contra el programa confeccionado por la Comisión citada hasta tal punto, que llegó a alterarse el orden público, habiendo podido terminar trágicamente.

Las declaraciones hechas por Celia Rosa, en las que manifestaba, que otros compañeros suyos han suplido a los concejales de la oposición, que ni participan ni colaboran, nos han sorprendido desagradablemente.

A nosotros no se nos puede culpar de no colaborar en el programa de fiestas, cuando el concejal del CDS, integrado en dicha Comisión, no ha sido convocado.

Tampoco puede decir la citada concejala que no hemos colaborado en el desarrollo y buen funcionamiento de nuestras fiestas, ya que no conocíamos siquiera el proyecto del programa.

Los concejales del CDS no tuvimos ningún conocimiento del programa confeccionado por Vd. y su grupo que previamente ya habían realizado, hasta el Pleno del día 27 de julio.

Que quede claro que el CDS está y ha estado siempre dispuesto a colaborar, pero el grupo mayoritario que gobierna en nuestro Ayuntamiento nunca nos ha dado opción a participar, ya que tanto Vd. como su grupo, por norma, siempre llevan los puntos del Orden del Día previamente elaborados, sin tener antes ninguna reunión de Comisiones ni portavoces, que es como se funciona en otros Ayuntamientos que tienen un carácter más democrático.

Parece ser que su grupo entiende por colaboración el aceptar borreguilmente y sin discusión alguna todos los puntos de cualquier orden e importancia, que se llevan a los plenos, como ocurrió en el celebrado, a que hemos hecho alusión, en el cual se informó -y como decía la convocatoria– en su punto cuarto "Información programa fiestas 1989".

Que esta réplica sirva para aclarar a los ciudadanos y a la opinión pública, sobre la confección del programa de fiestas, que como todo lo que hace el Partido mayoritario en el Ayuntamiento, es actuar como Juan Palomo "yo me lo guiso, yo me lo como".

Manuel Mata Martín y Teodoro Rivero Ruiz
Concejales CDS Ayuntamiento Herrera de Pisuerga

ATENCION

Se comunica que Inmobiliaria Europal pasa a denominarse: **GRUPO 7 INMOBILIARIA** (Agente Colegiado nº 37) y seguiremos atendiéndoles en nuestras oficinas de C./ General Franco nº 7 (Pasaje Comercial). Tfno. 751040.

M.C.D.2022

Fue el jugador más destacado del Palencia el domingo

FRAN: *«LA SUERTE NOS VUELVE LA ESPALDA»*

«Hemos perdido tres puntos en dos partidos dominados intensamente. Sólo nos falta meter goles»

FRAN

Carlos M. SANTOYO

Fran se convirtió en el jugador más destacado del C.F. Palencia el pasado domingo. Lo malo fue que su fenomenal actuación no se vio compensada con el premio del triunfo al ceder el cuadro morado un valiosísimo positivo cuando, por ocasiones, mereció golear al Salmantino.

Con el chaval de Marcilla de Campos conversábamos ayer telefónicamente.

SIN FORTUNA

-No metéis goles ni al arco iris...

-Lo malo no es eso, sino que además los encajamos. Es evidente que atravesamos una racha de mala suerte que algún día tiene que terminar. En los dos últimos partidos hemos cedido tres puntos frente a adversarios que aprovecharon su única oportunidad para marcar después de ser dominados intensamente.

-Eso demuestra lo que hemos dicho muchas veces: el fútbol es tremendamente injusto

-Está claro que no es una ciencia exacta. Influye la fortuna y en estos momentos el Palencia la tiene en contra.

-¿Por qué se desaprovechan tantas ocasiones?

-No tiene explicación lógica. Ensayamos constantemente remates en los entrenamientos...- Cuando la pelota se niega a entrar, no se puede hacer nada. Simplemente esperar a que la racha cambie.

-Y el Salmantino, para postre, fue vulgar y marrullero

-Parece mentira que sea filial y que además vaya presumiendo de exhibir fútbol de calidad por todos los campos. Solamente se dedicó a destruir y sus faltas constantes y teatro posibilitó que los 45 minutos del segundo periodo se redujeran a 10.

-Ya, pero su táctica le valió un punto

-En el primer periodo, de haber materializado a un 50 por 100 las oportunidades, nos hubiéramos retirado con dos o tres goles de ventaja. Ellos basaron su actuación en el anti-fútbol, pero se encontraron con un penalty fuera del tiempo reglamentario y empataron.

PUBLICO

-El público, por desgracia, se ha llevado la segunda decepción de la temporada

-Es lo que más siento. Palencia está viviendo de nuevo el fútbol y estos tropiezos tratarán de aprovecharlos los agoreros y pesimistas de siempre para crear malestar. No cabe duda que hemos empezado mal, aunque dejándonos siempre la piel, pero resta demasiado campeonato como para arrojar ya la toalla. No hay que ser tan radicales y exigentes.

-Lo mejor del partido del domingo: la actuación de Fran

-Me encontré muy a gusto, aunque lo pasé mal los 15 últimos minutos ya que las botas me hacían daño.

-Peor lo pasaron los charros que se cruzaron en tu camino

-Sabes que me gusta darlo todo en el terreno de juego. Y al jugador que el míster me manda marcar intento que ni siquiera las vea.

-Vamos, que el lateral derecho, por si había alguna duda, ya tiene dueño seguro

-Ni mucho menos. Hay que seguir peleando y no dormirse en los laureles pues en el banquillo hay gente capacitada para saltar al campo y cumplir a la perfección con su cometido.

-¿Qué necesita el equipo?

-Meter goles. El dominio, sin marcar, de poco sirve.

-Y, en consecuencia, que reaparezca cuanto antes Molinero

-Es un buen jugador, pero también el resto de delanteros. Lo que hace falta es que la suerte nos acompañe. O al menos que sea imparcial.

El lateral, en una jugada del pasado domingo

FOTO LUIS

Los gastos, 63.000

479.970 PTS., TAQUILLA DEL DOMINGO

El Palencia será multado

C. M. S.

A 479.970 pesetas ascendió la recaudación del encuentro C.F. Palencia-C.D.Salmantino disputado el domingo en La Balastera. En el descanso se anunció por megafonía una taquilla de 380.800 pts, pero faltaba de sumar el importe de las localidades vendidas en los bares y las 34.000 pts de Cajapalencia y Cajasalamanca como contraprestación a un determinado número de entradas con las que obsequia a sus impositores.

Los gastos del partido: 63.000 pts (48.000, trío arbitral; 9.000 porteros y 6.000 taquilleros).

Si tenemos en cuenta que los socios son cerca de 1.400, la Junta Directiva no puede quejarse de la respuesta de los aficionados. Lo que hace falta es que los resultados mejoren para que la hinchada no se desinfle.

Por cierto, ya que hablamos de dinero significar que la Diputación Provincial ha remitido 120.000 pesetas que adeudaba de la pasada campaña en concepto de carnets de socios distribuidos en la Beneficencia. Y que un amante del fútbol modesto natural de San Sebastián, Ignacio Aizpuru, ha enviado a la entidad morada un cheque de 20.000 pesetas para colaborar en el resurgimiento del fútbol palentino. Todo un detalle teniendo en cuenta que ni siquiera sus raices son de estas tierras, por lo que el C.F. Palencia le mandará a cambio un carnet de socio de honor con su agradecimiento.

VARIOS

- En otro orden de cosas indicar que el colegiado vallisoletano González Díez reflejó en el acta del encuentro del domingo que se habían arrojado piedras y botes al campo, por lo que el Club será sancionado económicamente por el Comité de Competición.

- Torrecilla, jugador del Salmantino, tuvo que trasladarse al Hospital San Telmo, acompañado por el directivo morado Pablo Merino, donde recibió ocho puntos de sutura a la altura de la rodilla. La lesión se la produjo en una acción en la que fue a "cazar" a Uco...pero se produjo el daño a sí mismo.

- El encuentro Benavente-C.F.-Palencia correspondiente a la quinta jornada se disputará a las 16,30 del domingo en el Campo Municipal Los Salados de la localidad zamorara.

- Finalmente anunciar que es muy probable que el día 12 de octubre el Palencia juegue en Osorno frente al titular de la villa, de Regional Preferente.

M.C.D.2022

Aunque el Herrera tampoco ganó al Bembibre

SITO: «EL EQUIPO JUGO CON MAS GANAS Y FUERZA QUE NUNCA»

«Este año también sufriremos... pero un poco menos que el pasado»

SITO

Carlos M. SANTOYO

Tampoco a la cuarta fue la vencida para el C.D. Herrera que en El Parque, frente al Bembibre, tuvo que conformarse con uno de los puntos en litigio. Un punto que sin embargo supo a gloria al evitar el guardameta Zapatero en los minutos de descuento la derrota deteniendo un penalty al cuadro berciano.

La actualidad herrerense gira en torno a la decisión de la Junta Directiva de ratificar en su puesto de entrenador al portugués Alex Coutinho, pero en esta ocasión hemos querido conversar con Sito, 27 años y 4 en el Herrera, autor del gol de su equipo el domingo.

TRASPIES

-¿El partido?

-El primer tiempo fue de claro dominio de los leoneses. Posteriormente, con los cambios, mejoramos y conseguimos un empate valioso, sobre todo teniendo en cuenta que fuera del tiempo reglamentario Zapatero detuvo un penalty.

-¿Lo fue?

-Pienso sinceramente que sí. Por fortuna no se transformó en gol llegándose a la conclusión con un justo 1-1 ya que el Bembibre demostró ser un gran equipo.

-Dada la categoría del rival, ¿servía la igualada?

-Quizás antes del partido sí teniendo en cuenta su potencial y nuestro momento de juego y resultados. Ahora bien, en la segunda parte pudimos hasta ganar pues el contrario se encerró en su parcela permitiéndonos gozar de múltiples oportunidades.

-Sin embargo la cuenta de negativos continúa incrementándose

-Pero se nota que el equipo mejora. Este domingo lo ví con muchas ganas y más fuerza que nunca. Eso fue fundamental para frenar al líder.

-La situación actual, ¿preocupa?

-Ni mucho menos. Resta mucho campeonato, el equipo está en alza...y hay rivales inferiores en este grupo.

COMIENZOS

-¿Qué ha sucedido en los comienzos ligueros?

-Lo que suele ocurrir con los clubs modestos: cuesta mucho acoplarse, máxime con el cambio de técnico y el fichaje de nuevos jugadores. A medida que lo hagamos el equipo irá hacia arriba. Todo requiere tiempo.

-¿Alex Coutinho?

-Como nuevo en el Herrera también le está costando habituarnos a los puestos etc. Anteriormente entrenó a equipos superiores en presupuesto y plantilla y por consiguiente tiene mentalidad de ganador y pretende hacer grandes cosas con el Herrera, pero eso no es fácil a pesar de su empeño y trabajo.

-¿El futuro?

-Sufriremos, es nuestro sino, pero confío que un poco menos que la temporada anterior.

-Dicen que hay mejor plantilla

-Eso se demuestra en el campo únicamente.

-¿A nivel personal?

-Ahora mismo me encuentro casi al 100 por 100. Antes no ya que estuve lesionado y apenas hice pretemporada.

-El domingo "mojaste"

-!Y con la pierna izquierda! Eso sabes que no es normal en mí, pero la jugada salió redonda. Recibí un bonito pase, me adelanté a la defensa y tras amagar chuté con la zurda.

-Pues nada, que siga la racha...

VICTORIAS DEL CLUB FRONTENIS PALENCIA

El pasado domingo dio comienzo el Campeonato Regional de Clubs de Frontenis organizado por la Federación Castellano-Leonesa de Pelota.

El Club Frontenis Palencia se impuso en La Ensenada al Club Arevacos de Arévalo tanto en pelota preolímpica como en olímpica.

Los resultados en preolímpica: Palencia 30, Arevacos 13. Jugaron por Palencia Jesús Hernández (zaguero) y Domingo Rabanal (delantero). En olímpica: Palencia 30, Arevacos 29. Jugaron por Palencia Félix Martín (zaguero) y Felipe Pérez (delantero) y por el Arevacos De Juan (zaguero) y González (delantero).

El próximo domingo el Club Frontenis Palencia se desplazará a Fontiveros (Avila) donde se enfrentará en ambas modalidades al Club San Juan de la Cruz.

CAMPEONATO PROVINCIAL DE FUTBOL-SALA

La Delegación Palentina de Fútbol-Sala, ubicada en Venta de Baños, convoca el II Campeonato Provincial. Para ello cita a clubs, asociaciones, Peñas etc a una reunión que se celebrará el viernes día 29, a las ocho de la tarde, en el Bar Sandoval (frente a la Estación de RENFE), de la localidad ferroviaria.

BALONCESTO PALENTINO

II TORNEO DEL COMITE DE ARBITROS, LOS DIAS 30 DE SEPTIEMBRE Y 1 DE OCTUBRE EN LA SALLE

Elecciones en la Delegación Provincial: nuevos componentes de la Asamblea

C. M. S.

Los días 30 de septiembre y 1 de octubre, en el nuevo Polideportivo La Salle (Calle Colón), se disputará el II Torneo del Comité Palentino de Arbitros de Baloncesto. Un Torneo que se encuadra en el programa de actividades técnicas del referido colectivo de cara a alcanzar una óptima preparación para la temporada.

Cada encuentro será dirigido por dos parejas de árbitros, una por periodo, realizándose al final el correspondiente informe sobre sus actuaciones al objeto de corregir errores y unificar criterios.

Participarán cuatro equipos de la capital en categoría senior: Cajapalencia, Suheca Maristas, C.B. Juventud-Auto Escuela Ignacio y C.D. Castilla. También habrá competición para juveniles.

El calendario de encuentros:

-Sábado, 30 de septiembre.–

A las 10,30 horas: Palencia La Salle A – Maristas Frutas Delgado, en categoría juvenil masculina.

A las 12,15: Palencia La Salle B – C.B. Juventud, en categoría juvenil masculina

A las 16,30: Filipenses – Santo Angel, en categoría juvenil femenina

A las 18,15: Cajapalencia (2ª División) – Auto Escuela Ignacio (3ª División)

A las 20: Suheca Cedesa (2ª División) – Castilla (3ª División)

-Domingo, 1 de octubre.–

A las 10,30: tercer y cuarto puesto del cuadrangular de categoría nacional

A las 12,15: final

El presupuesto asciende a 35.000 pesetas debido al coste del alquiler de la instalación deportiva y a que se han comprado unos obsequios para todos los clubs participantes, en agradecimiento, ya que no se entregarán trofeos en función de la clasificación obtenida.

En otro orden de cosas significar que el Colegio de Arbitros está dirigiendo gratuitamente los encuentros de pretemporada y que el domingo sus afiliados realizaron las pertinentes puebas teóricas y físicas. Las primeras, en el Colegio Ave María y las segundas en el gimnasio y pistas de atletismo del Campo de la Juventud.

DELEGACION PROVINCIAL

La Delegación Provincial de Baloncesto, regida actualmente por una Junta Gestora tras la dimisión del presidente Juan Carlos Bahillo, abría recientemente el periodo electoral convocando candidaturas para la Asamblea Provincial.

A la de Castilla y León ya pertenecían 12 palentinos: Juan Carlos Bahillo, Miguel Angel Arija, Ignacio González y Javier Hoyos, por el estamento de clubs; Carlos Juez, Francis González, Gonzalo Ibáñez, Felipe Martín y Luis Gabriel Medrano, por el de jugadores; Eugenio Palomino y Chema Rodrigo, por el de entrenadores y José Luis Martínez por el de árbitros. Sin embargo hacían falta 18 más para alcanzar los 30 que pueden componer la Asamblea Provincial, aunque las candidaturas han sido menos y por consiguiente no se precisa elección alguna integrándola directamente los siguientes: Rufino García (C.B. Palencia), Mariano López Ortega (Ada Boardo) y Julián Pablo Treceño (Maristas), por los clubs; Jorge Calderón, Carlos Calderón, Javier de la Calle, Carlos Castro, Antonio Galindo y Luis Angel Emperador, por los jugadores; Agustín Llamas, por el estamento de entrenadores y Jesús María López Ortega y J. Antonio López Muñoz, por los árbitros.

La presentación de candidaturas a Delegados Provinciales, siguiente paso en el periodo electoral, finalizará el 8 de octubre. El 21 se celebrará la Asamblea Provincial en la que se procederá a elegir al nuevo máximo responsable del baloncesto palentino.

M.C.D.2022

CICLISMO PALENTINO

- *Jesús Alonso y Juanma Toribio, del Danisa Aficionado, destacados en Asturias*
- *El Cajasalamanca cadete, con la «negra» en Soria*
- *Los cadetes de Danisa y Vallejera, en Mayorga*

JESUS ANGEL ALONSO MANRIQUE

Juanma Toribio

C. M. S.

Resultados cosechados por los equipos ciclistas palentinos el pasado fin de semana:

DANISA-FLOWER AFICIONADO

El Danisa-Flower aficionado, con sólo dos corredores, Jesús Alonso y Juanma Toribio, destacó en dos pruebas celebradas en Asturias los días 23 y 24.

El sábado tomaron la salida en el I Gran Premio Ayuntamiento de Contrueces. Participaron 40 ciclistas sobre un recorrido de 70 km.

Se impuso Vicente Prado (La Brasileña) seguido de Arturo Acebes (Cadalsa). Los pupilos de David Nieto: 6º Jesús Alonso; 8º Juanma Toribio.

El domingo hicieron lo propio en el XXXIX Trofeo Luis Sánchez Huergo, con 35 corredores y 110 infernales kilómetros. Unicamente terminaron la carrera 10...y 5 entraron fuera de control. El triunfo correspondió nuevamente a Vicente Prado obteniendo la 2ª y 3ª posición Juanma Toribio y Jesús Alonso quienes, curiosamente, dieron al Danisa-Flower la victoria por equipos.

CAJASALAMANCA CADETE

El Cajasalamanca cadete participó en el XXII Premio Ciclista Caja de Soria, puntuable para la challenge de Castilla y León.

Tomaron la salida 129 corredores de las Comunidades Autónomas de Castilla y León, Aragón, La Rioja, Navarra y Euskadi imponiéndose, para no variar, Roberto Sancho (La Brasileña) seguido de Gorka Baraibar (Can-Bidasoa). Los palentinos: Julio César Puche (5º), Jorge Maestro (12º), Alberto Antolín (13º), Angel López (22º), Francisco Hernández (23º) y Máximo Pardo (32º). Por equipos: 1º Cadalsa Valladolid; 2º Cajasalamanca; 3º Can-Bidasoa.

La prueba se caracterizó por los contínuos toboganes, lo que unido al excesivo número de kilómetros (78) propició que la carrera se cortara formándose varios pelotones con grandes diferencias de tiempo entre ellos. Se clasificaron dentro del control 72.

Alberto Antolín, del Cajasalamanca, sufrió una caida cuando aventajaba en unos metros al pelotón principal cerca de meta. Al final montó de nuevo en la bici y término en décimo tercera posición. Más grave fue la caida de su compañero Santos Guerrero que, disputando el sprint, se fue al suelo con otros tres corredores. Fue trasladado a un centro hospitalario de Soria donde le diagnosticaron luxación de clavícula. O, lo que es lo mismo, un mes con el brazo inmovilizado.

EL DANISA-FLOWER y P.S. VALLEJERA CADETE, EN MAYORGA

El Danisa-Flower y P.S. Vallejera cadete por su parte participaron en el XII Trofeo Santo Toribio de la localidad de Mayorga de Campos. Tomaron la salida 65 corredores sobre un recorrido de 60 kilómetros distribuido en tres vueltas a un circuito de 20. Tres hombres llegaron destacados, ganando Javier Fernández (Adam, s).

Los "danisas" terminaron así:

Oscar Morejón, 6.º en Mayorga

Oscar Morejón (6º); Roberto Sánchez (20º); Emiliano García (23º); David Salvador (35º); Javier Inclán (39º) y José Tomero (46º).

Los "vallejeras": Rafael de la Cruz (7º); Samuel de Bustos (15º) y Roberto García (42º). Tanto éstos como los chavales de Luis Inclán entraron con el mismo tiempo que el cuarto clasificado disputándose los puestos al sprint.

RICARDO MARTIN, 9º EN LA BAÑEZA

En juveniles, el palentino Ricardo Martín, del Cadalsa de Valladolid, obtuvo un fenomenal noveno puesto en la prueba celebrada en La Bañeza. Además se adjudicó una de las metas volantes.

VOLEIBOL FEMENINO PALENTINO

EL PROXIMO FIN DE SEMANA, EN EL PABELLON, II TORNEO «CAFES TARRERO»

Participarán cuatro equipos, incluido el Campeón de Liga de División de Honor

C. V. Cafés Tarrero

Redacción

El próximo fin de semana se disputa el II Torneo de Voleibol Femenino "Cafés Tarrero" en el que participarán, además del equipo anfitrión, el C.V. Aperitivos Medina, Campeón de la Liga de División de Honor; C.V. Froxa, también de División de Honor y San Pedro Apostol (Bilbao), de 1ª División.

El calendario de encuentros:

-Sábado, 30 de septiembre.-

A las 10 horas: Cafés Tarrero-Froxa

A las 12: San Pedro Apóstol-Aperitivos Medina

A las 17: San Pedro Apóstol-Froxa

A las 19: Cafés Tarrero-Aperitivos Medina

-Domingo, 1 de octubre.-

A las 10: San Pedro Apóstol-Cafés Tarrero

A las 12: Aperitivos Medina-Froxa

Todos los encuentros se jugarán en el Pabellón Municipal de Deportes.

Colaboran con el C.V. Cafés Tarrero el Banco de Santander, Bankinter, Rodrigo Alario (Seguros), Deportes Requena, Agua de Solares, Junta de Castilla y León, Ayuntamiento de Palencia, Diputación Provincial, Comité Provincial de Arbitros de Voleibol y Cámara de Comercio e Industria.

M.C.D.2022

El Sevilla-Español se repetirá mañana en el Vicente Calderón

Madrid (EFE).-El Comité de Competición de la Real Federación Española de Fútbol (RFEF) ha ordenado ayer la repetición del encuentro Sevilla-Español de la Copa del Rey disputado el pasado día 20 de septiembre en el estadio Sánchez Pizjuán por "alineación indebida del cuadro sevillista".

El organismo disciplinario ha decidido que el partido se dispute en el estadio Vicente Calderón mañana día 27 de septiembre a partir de las 18 horas, además de imponer una multa al equipo sevillista de 100.000 pesetas por "negligencia" además de hacerse responsable de todos los gastos que conlleve la disputa de esta eliminatoria.

Carlos Jacobs, presidente del Comité de Competición, manifestó a EFE que el Sevilla incumplió el artículo 23 del Libro II de Clubs, que impide alinear en los torneos de la Copa del Rey a más de tres jugadores con ficha del equipo filial, puesto que "aquel día jugaron a lo largo del encuentro los jugadores Nando, Martagón, Antoñito y Pascual".

El Sevilla, que había vencido al RCD Español en el estadio Sánchez Pizjuán por cuatro goles a uno, tras empatar a cero en el encuentro de ida en el estadio de Sarriá, tendrá un plazo de tres días para alegar un recurso ante el citado comité.

Carlos Jacobs dijo que, en principio, "tanto Sevilla como Español estaban de acuerdo en la fijación de la fecha y el lugar de la disputa del partido" que contó también con el beneplácito del Atlético de Madrid.

Una vez resuelta esta eliminatoria, el sorteo de la segunda ronda de la Copa del Rey se celebrará el próximo jueves día 28 de septiembre a partir de las 12 horas en la sede de la Real Federación Española de Fútbol.

Este es el segundo recurso que prospera esta temporada en la Copa del Rey, puesto que anteriormente la Real Sociedad impugnó su partido contra el Real Burgos por alineación indebida del delantero castellano Peña, que en la pasada campaña militó en las filas del Recreativo de Huelva, donde fue sancionado con un encuentro por acumulación de amonestaciones.

Peña jugó esa eliminatoria con el Real Burgos cuando se encontraba sancionado por el Comité de Competición y éste decidió repetir el encuentro tras el recurso de la Real Sociedad.

Carlos Jacobs, en representación del Comité de Competición, dijo también, que si bien el error del Sevilla consiste en alinear a un jugador más procedente de las secciones inferiores, "el Comité se limita a aplicar el reglamento y no a interpretar otras alternativas que deben ser aprobadas en la asamblea del fútbol español".

CINCO PARTIDOS A JUAN CARLOS, DEL LEVANTE, POR AGRESION

Madrid (EFE).-El jugador del Levante, de Segunda División A, Juan Carlos, ha sido sancionado con 5 partidos de suspensión por agresión al delantero del Rayo Botella, el cual hubo de abandonar el terreno de juego, en el partido de vuelta de la primera eliminatoria de la Copa del Rey de Fútbol que le enfrentaba al Rayo Vallecano, según acuerdo adoptado ayer por el Comité de Competición de la Federación Española de Fútbol.

Copas de Europa

Hoy juegan Valladolid y Zaragoza

Mañana, Real Madrid, Barcelona, Atlético de Madrid y Valencia

Madrid (EFE).-Valladolid y Zaragoza juegan hoy sus compromisos europeos de Recopa y Copa UEFA de fútbol, dentro de los ocho partidos de ambas competiciones adelantadas a la jornada del miércoles, en que se disputarán 55 encuentros.

En la Recopa, el Valladolid juega en terreno del Hamrun Spartans maltés, en la localidad de Ta'Qal, a las 15,15 horas, con arbitraje del italiano Magni. En Copa UEFA, el Zaragoza recibe al Apollon chipriota, a partir de las 20 horas. El director de la contienda será el luxemburgués Kesseler.

El miércoles juegan Real Madrid (Copa), Barcelona (Recopa) y Atlético Madrid y Valencia (Copa UEFA). Los madridistas reciben al Spora luxemburgués a las 21 horas, con arbitraje del maltés Azzopardi.

El Barcelona se desplaza a Varsovia para enfrentarse al Legia en un partido complicado que comenzará a las 20,15 horas y que dirigirá el austríaco Holzmann. Y para el Valencia, en su devolución de visita al Victoria de Bucarest (15 horas), el colegiado italiano Agnolin.

Tendillo: *«Me siento estudiante en lugar de futbolista»*

Martín Vázquez negociará su renovación el jueves

Madrid (EFE).-Miguel Tendillo, defensa del Real Madrid, manifestó ayer al término del entrenamiento efectuado en la ciudad deportiva, que ser suplente en el equipo significa, para él, "ser como un estudiante en lugar de un futbolista".

Tendillo, que no ha sido convocado por el técnico galés John Banjamin Toshack en los primeros partidos de Liga, afirmó que se encontraba en una "situación rara" y que en estos momentos lo único que se plantea es un reto diario por demostrar al técnico que puede ser útil en el equipo.

"He pasado momentos más difíciles en mi vida, como por ejemplo cuando con el Valencia descendió a Segunda División, pero tengo que reconocer que no ir convocado y no estar junto al resto de compañeros resulta muy duro", subrayó Miguel Tendillo.

El jugador valenciano añadió que no piensa tomar ninguna decisión precipitada porque, dijo, le costó mucho llegar al Real Madrid y a estas alturas no necesita probarse para que Toshack tenga una idea de su forma de jugar.

El libre valenciano manifestó además que su intención es esforzarse día a día en los entrenamientos "porque", dijo, "de la historia ya no vive nadie" y afirmó por último que la llegada de dos hombres nuevos como Rugeri y Fernando Hierro, más la posición de Schuster como hombre libre, le han puesto "muy difícil" ser titular en el Real Madrid.

MARTIN VAZQUEZ NEGOCIARA LA RENOVACION EL JUEVES

Madrid (EFE).-Rafael Martín Vázquez, centrocampista del Real Madrid, manifestó ayer tras el entrenamiento disputado en la ciudad deportiva que el próximo jueves, después del partido de Copa de Europa contra el Spora de Luxemburgo, volverá a reunirse con su presidente, Ramón Mendoza, para concretar su renovación con el club para las próximas temporadas.

Martín Vázquez tiene la intención de renovar con el Real Madrid para las dos próximas campañas y según él, "es mejor dejar el partido de Copa de Europa para volver a las negociaciones con Mendoza".

Arbitros para el domingo

PRIMERA DIVISION

Mallorca – Barcelona, Ramos Marcos.
Castellón – Rayo Vallecano, Vico Díaz.
Oviedo – Real Sociedad, Sánchez Moreno.
Osasuna – Tenerife, Mazorra Freire.
Valladolid – Celta, Martín Navarrete.
Zaragoza – Logroñés, Brito Arceo.
Athlétic – At. Madrid, Valdés Sánchez.
Sevilla – Spórting, Taboada Soto.
Málaga – Valencia, Socorro González.
Madrid – Cádiz, Peraita Ibáñez.

-O-

N. de la R.-El encuentro de 2.ª "B" Spórting At. – Pegaso lo dirigirá el palentino **Recio Pedrero.**

3.ª DIVISION (GRUPO VIII)

Almazán – C. León, Romano Tardón.
Briviesca – Arandina, **Román González (Palencia).**
Lermeño – Astorga, Guerrero Martínez.
Benavente – PALENCIA, Marqués Nistal (Ponferrada).
Salmantino – R. Valladolid Pr., Muñoz Fernández.
B.º San José – Medinense, González Saiz.
La Bañeza – Segoviana, Velasco Noreña.
Hullera – Zamora, Díez García.
Endesa – HERRERA, Arranz Núñez (Valladolid).
Whisky DYC – Bembibre, Montero Alvarez.

Mamá, mejor no vengas

El boxeador británico Tony Wilson prohibe a su madre asistir a los combates

Con un zapato agredió a un contrario por arrojar a su hijo a la lona

Londres (EFE).-El púgil británico Tony Wilson ha decidido que ya tiene edad suficiente para defenderse por sí mismo, sin necesidad de la ayuda de su madre, y ha prohibido a ésta asistir durante un año a los combates en los que él participe.

Minna Wilson recibió este "terrible" castigo por su mala conducta durante el combate de su hijo, de 28 años, con Steve Macarthy, en el que saltó al ring, esgrimiendo un zapato de afilado tacón y golpeó en la cabeza a Macarthy por arrojar a Tony a la lona.

La señora Wilson ha visto boxear a su hijo en cientos de ocasiones, ya que hasta ahora no se ha perdido ni un solo combate de los protagonizados por Tony desde que se subió por pirmera vez a un ring, en un gimnasio, con 8 años de edad.

La señora Wilson no comprende el por qué del castigo, ya que considera que hizo "lo que toda madre haría en circunstancias parecidas: acudir en defensa de su retoño en caso de peligro".

Ante este amor de madre ni el más duro púgil puede mantener un castigo sin fin, así que Wilson, anunció que la sanción a su madre es "solamente temporal". Pero, por supuesto, le ha prohibido asistir a un nuevo combate con Macarthy si el anterior se considerara nulo.

Tras el ataque de Minna contra Macarthy, al que causó una herida en la cabeza, y al negarse éste a regresar al ring, el árbitro dio ganador a Wilson, lo que originó las protestas del público y un combate generalizado en el estadio.

La Federación Británica de Boxeo decidió abrir una investigación sobre los acontecimientos y dejó la posibilidad abierta de declarar el combate nulo y programar una nueva velada entre ambos púgiles.

M.C.D.2022

Para coordinar todas las inversiones de las administraciones públicas

Pérez Villar prepara el proyecto «Plan de Desarrollo 92» para la región

Valladolid (ICAL).-El Gobierno de Castilla y León, presidido por Jesús Posada, presentará en los próximos meses a las Cortes regionales un proyecto económico denominado "Plan de Desarrollo 92", cuyo objetivo es coordinar las inversiones de todas las administraciones públicas en Castilla y León para modernizar las infraestructuras y las comunicaciones.

Miguel Pérez Villar, vicepresidente de la Junta y consejero de Economía y Hacienda, está trabajando en la elaboración de ese plan de Desarrollo cuya base, según ha manifestado, "está en el Plan de Desarrollo Regional, pero aporta la novedad importante de marcar unos objetivos políticos y de involucrar en su ejecución al resto de las administraciones" es decir, Gobierno central, diputaciones y ayuntamientos.

MEJORAR LAS INFRAESTRUCTURAS

El plan trata de completar, entre otros objetivos, el Plan Regional de Carreteras que, según el consejero, fue un acierto pero careció de la colaboración del Gobierno central. En último extremo, este plan intenta lograr que "todas las inversiones en Castilla y León tengan un objetivo claro: conseguir que las infraestructuras de comunicación de la región caminen en la misma dirección y, en segundo lugar, aprovechar al máximo nuestros recursos endógenos".

Miguel Pérez Villar

La falta de colaboración entre las instituciones públicas de distinto signo político en los dos últimos años se ha debido, en opinión de Pérez Villar, "a un intento de poner chinitas en la trayectoria política de José María Aznar, a quien el PSOE veía como un firme candidato a la Presidencia del Gobierno" pero, en general, el consejero asegura que cuando negocian con el Gobierno central se entienden perfectamente, "se reconocen errores y ellos alaban algunos de nuestros éxitos, como la operación integrada de desarrollo de las provincias de Zamora y Salamanca". Si las cosas se hacen con seriedad no debe por qué haber obstáculos para la negociación y la colaboración, según el consejero.

Miguel Angel Pérez Villar, nuevo "hombre fuerte" de la Junta de Castilla y León, ha manifestado que su ascenso a vicepresidente primero es fruto de la orientación que quiere darle el presidente Posada a la actividad de la Junta. "Aznar tuvo que empezar consolidando la autonomía de Castilla y León a través de la Ley de Sedes, la reforma de la función pública y la profesionalización de los funcionarios, elevando a la región al rango de autonomía de primera y el siguiente paso es relanzar económicamente a Castilla y León", según el consejero de Economía y Hacienda. Por otra parte, Jesús Posada es economista -igual que Pérez Villar– e ingeniero de Obras Públicas.

Especializada en Maquinaria agrícola

Medio millón de personas han visitado la Feria Internacional de Muestras de Valladolid

Valladolid (ICAL).-La Feria Internacional de Muestras ha recibido en el recinto ferial de Valladolid a más de medio millón de personas que han visitado los "stands" de 1.200 expositores directos de los que casi cuatrocientos corresponden a firmas extranjeras, y se han generado unas ventas por un importe aproximado de 14.000 millones de pesetas, según las encuestas efectuadas entre los expositores.

Este año se ha celebrado el 25 aniversario del recinto ferial vallisoletano durante la VI Feria Internacional de Muestras y, con este motivo, se ha inaugurado la primera fase de remodelación del recinto, cuyas obras han supuesto una inversión de 300 millones de pesetas. Los titulares de las instalaciones que forman el consorcio de la feria pretenden continuar estas obras de remodelación con un apoyo especial por parte de la Junta.

Por otra parte, se van a celebrar certámenes monográficos a lo largo del año en el recinto ferial de Valladolid. El primero de ellos, "Castilla y León Alimentaria" que ocupa la segunda posición en los certámenes nacionales de sus características, se desarrollará durante el próximo mes de octubre.

El recinto ferial de Valladolid acogerá, entre otros certámenes, un salón de la infancia y la juventud, un salón genérico del automóvil y otro internacional del vehículo de ocasión, el "Salón Cervantes" de moda masculina y femenina, la feria de la construcción y el diseño, una exposición-concurso internacional de razas caninas, un salón de la madera, carpintería, muebles, complementos y antigüedades y, nuevamente, la Feria Internacional de Muestras, con especial incidencia en la exposición de maquinaria agrícola, uno de los principales atractivos de esta feria al que dedicó en esta VI edición 15.000 de los 80.000 metros cuadrados que componen el recinto ferial.

A lo largo del año sólo trabajan veinte personas en este recinto que, en épocas de exposiciones, reúne a miles de personas.

Tras aprobar una ampliación de capital por importe de 5.000 millones

El grupo NH invertirá en el sector hostelero castellano-leonés una importante suma

Valladolid (ICAL).-El grupo inversor NH acaba de aprobar una ampliación de su capital social por importe de cinco mil millones de pesetas. Esta operación permitirá a NH llevar a cabo sus planes inversores en diferentes Comunidades Autónomas, entre las que ocupa un lugar importante Castilla y León por un valor de, al menos dos mil millones de pesetas.

Los planes de expansión de NH en Castilla y León se centrarán principalmente en una primera fase en las provincias de Valladolid, Salamanca y Burgos. En la capital vallisoletana NH está en conversaciones con los responsables del Ayuntamiento para adquirir un solar céntrico donde levantar un nuevo hotel. Por otro lado, la cadena hotelera está llevando a cabo también negociaciones con los propietarios de otros dos hoteles para estudiar fórmulas de arrendamiento.

Salamanca es quizás la provincia de la Comunidad donde los planes de expansión de NH están más consolidados. En esta provincia NH está actuando conjuntamente con la sociedad Elite Investmente que participa con un porcentaje del 50 por 100 en los proyectos que están en marcha en la capital salmantina. Por un lado, la cadena hotelera ha adquirido ya el solar de la antigua fábrica de harina por lo que ha pagado ya cerca de 200 millones de pesetas y en los que no se descarta la construcción de un nuevo hotel. De forma paralela se ha hecho también con el Palacio Castellano, un noble edificio ubicado en plena zona antigua de la ciudad salmantina y que ya se está rehabilitando. El proyecto contempla la puesta en marcha de unos sevicios de alto standing con un reducido número de habitaciones pero con una gran calidad.

Burgos es finalmente la tercera de las ciudades donde también los proyectos de NH se encuentran bastante avanzados. La cadena hotelera está ya presente en la ciudad, concretamente en el Hotel Condestable. Pero, además, un importante grupo constructor de la ciudad ha firmado el pasado miércoles un acuerdo con los responsables de NH. El protocolo, firmado el pasado mes de julio, contempla la adquisición de un solar donde se levantará el nuevo hotel.

En la próxima junta general de accionistas de NH serán aprobadas dos ampliaciones de capital que permitirán a la compañía elevar sus recursos propios de los cinco mil millones a los diez mil quinientos millones.

Corporación Financiera Reunida, el holding inversor de Benedetti en España aumentará su presencia en NH hasta el 49 por 100 del capital. La operación se llevará a cabo mediante la emisión de dos ampliaciones sucesivas que serán suscritas principalmente por la Corporación y que supondrán un desembolso de cuatro mil ochocientos millones de pesetas. El grupo consolidado NH alcanzará este año unas ventas de diez mil millones de pesetas, con unos beneficios de mil doscientos millones de pesetas.

La Unión de Campesinos convoca movilizaciones para octubre

Valladolid (ICAL).-El Comité Regional de la Unión de Campesinos ha decidido convocar movilizaciones para el próximo mes de octubre al igual que lo han hecho ya otras organizaciones de Castilla y León, como es el caso de Jóvenes Agricultores.

La Unión de Campesinos ha creado una comisión que iniciará sus trabajos hoy martes con objeto de organizar y preparar las diferentes acciones de protesta que se tiene intención de llevar a cabo y de marcar las fechas oportunas para ejecutarlas.

La decisión es consecuencia del aislamiento al que se sienten sometidos los agricultores y con el fin de presionar para que el Gobierno que salga elegido de las urnas el próximo día 29 recoja las peticiones y reivindicaciones de los agricultores y dar soluciones a los problemas del sector.

Según pone de relieve la Unión de Campesinos en los últimos once años se ha pasado por tres elecciones generales y dos autonómicas en las que se pide el voto para después ignorar los problemas.

La democratización del campo, la transferencia del patrimonio y de los servicios, la institucionalización de las relaciones entre los poderes públicos y el sector agrario son cuestiones que, según la Unión de Campesinos, están humillando a los agricultores y a las que urge dar solución.

M.C.D.2022

Concedió 16 millones a las Asociaciones de Castilla y León

Las APAS privadas se sienten discriminadas por el Ministerio de Educación

Valladolid, ICAL

El Ministerio de Educación ha concedido a las Asociaciones de Padres de Alumnos (APAS) de Castilla y León subvenciones por valor de dieciseis millones trescientas mil pesetas, correspondientes a las solicitudes de 1989. Sin embargo, de esta cantidad, sólo dos millones y medio de pesetas se concedieron a las APAS de centros públicos, según la resolución de la dirección General de Centros Escolares de 23 de junio de este año.

El reparto de las ayudas del MEC a asociaciones y federaciones de padres de alumnos de ámbito no estatal, ha sido claramente criticado por la Confederación Católica de padres de Alumnos de Castilla y León, que engloba a unas doscientas cincuenta mil familias, al considerar que "el Ministerio Discrimina a un mayor número de padres de alumnos, que llevan a sus hijos a los colegios privados, ya que son muchos menos los que tienen sus hijos en los centros públicos".

Carmen Marcos, secretaria general del APAS privadas de la región manifestó, en este sentido, que desde que comenzó la política de subvenciones a las APAS, no se conocen los criterios utilizados por el Ministerio para primar a unas y discriminar a otras, sin entender a la igualdad que debe presidir la concesión de ayudas.

Javier Solana

"Entendemos que todas las asociaciones de padres, privadas y públicas, tienen el mismo derecho a las ayudas y subvenciones de la Administración, pero consideramos que el MEC incurre en una continua discriminación, la que todos somos padres de alumnos y deberíamos ser igualmente atendidos".

Una de las mayores diferencias se encuentran en las subvenciones concedidas a las confederaciones de Castilla y León, ya que mientras la Confederación de Padres de Alumnos de Centros Públicos "CONFACAPAL" ha obtenido algo más de tres millones de pesetas; la Confederación Católica de Padres de Alumnos, de la que es secretaria general Carmen Marcos ha obtenido casi medio millón de pesetas.

Para Carmen Marcos, el Ministerio De Educación debe tener presente que en un noventa por ciento de los casos, los padres de alumnos tienen hijos en distintos centros públicos, privados y concertados "y encuentran un trato de desigualdad lamentable que influye en los propios alumnos. Lo que pedimos es que la Administración atienda los propios criterios de las solicitudes, porque las cantidades que nos envían después son claramente insuficientes para atender las necesidades de las asociaciones".

En la celebración de El Día del Sordo, en León

Los sordos amenazan con abstenerse en las elecciones si no se les facilita un intérprete

León, ICAL

El presidente de la Confederación Española de Sordos y miembro de la Federación Mundial, Félix-Jesús Pinedo Peydro, aseguró en los actos celebrados en el Día del Sordo en León, que "vamos a pedir a todos los sordos de España que, si no nos ponen un intérprete durante la campaña electoral, se abstengan en las próximas elecciones generales del 29 de octubre".

Para el presidente de la Confederación Española de Sordos, ya va siendo hora de que se tengan en cuenta los derechos de los sordos "porque para eso pagan los impuestos como los demás españoles". Además dice no comprender que les pidan que voten cuando no conocen los programas electorales de los partidos y, por lo tanto, no saben lo que están votando. Esta especie de discriminación se produce también, según Félix-Jesús Pinedo, en el acceso a un puesto de trabajo, cuando las oposiciones que hay que superar son o escritas u orales.

Por otro lado, la celebración del Día del Sordo se llevó a cabo en colaboración con la Federación Regional de Asociacionres de Sordos de Castilla y León y La Rioja. Dicha asociación agradece la colaboración del INSERSO en esta fiesta, a la vez que se muestran decepcionados porque a la misma no asistieron autoridades importantes como sucedió el año pasado en Valladolid.

El soldado que se quitó la vida en Burgos acababa de salir del calabozo

Burgos, ICAL

Los restos mortales del soldado que presuntamente se quitó la vida fueron trasladados ayer desde Burgos hasta Tarragona de donde era natural.

Las dos autopsias que, según fuentes de Capitanía General se le practicaron al soldado, han revelado que no había indicios de violencia en el cuerpo del soldado aunque sí síntomas de axfixia.

Francisco Somolinos López, de veinte años, fue encontrado muerto en la mañana del sábado, ahorcado con un cinturón reglamentario en el cuartel del Regimiento de Ingenieros de Burgos donde cumplía el servicio militar.

Al parecer el soldado, que tenía veinte años, acababa de cumplir un castigo de treinta días de calabozo por supuestas faltas disciplinarias.

Según la nota difundida por la Capitanía General de la Región Pirenaica Occidental Francisco Somolinos fue echado en falta por el oficial y el suboficial de su compañía cuando se pasaba la lista de diana, y en la que no estaba presente el joven soldado.

Más tarde, éste sería encontrado por varios compañeros de la compañía colgado del cinturón de su vestuario de paseo a una ventana de la galería de la compañía de transmisiones del acuartelamiento de ingenieros de Burgos.

La sequía ha causado pérdidas de hasta el 30 por ciento

Los resineros pedirán la declaración de zona catastrófica

Avila, ICAL

Los resineros de Castilla y León solicitarán, en una reunión que mantendrán con el director general de Montes en los primeros días de octubre, la declaración de zona catastrófica para el sector resinero por las grandes pérdidas que la sequía está ocasionando en este sector. Tanto los empresarios del ramo como los sindicatos CC.OO. y UGT ya han solicitado la reducción de la actual campaña, asunto que abordará la Comisión del Plan de Reestructuración de la Resina en la próxima reunión.

Las pérdidas para esta campaña pueden superar el treinta por ciento del total de la campaña, según fuentes del sindicato CC.OO., aunque estas pérdidas no son iguales en todos los montes. Este sindicato mantuvo una reunión en la localidad abulense de Navas de Oro –a la que asistieron resineros de toda la región– donde se estudiaron los problemas con que se enfrenta el sector ante la sequía y se acordó informar a los responsables de la Junta acerca de la situación así como solicitar medidas preventivas, entre ellas la reducción de la actual campaña para que los pinos no sufrieran más estas consecuencias.

La reunión con los responsables de la Junta tuvo lugar la semana pasada y en ella se decidió convocar a la Comisión de Seguimiento del Plan de reestructuración de la Resina –integrado por sindicatos, empresarios y responsables de la Junta. En esa próxima reunión, los sindicatos están pensando solicitar la declaración de zona catastrófica para toda la región.

La campaña resinera suele comenzar en el mes de marzo, que es cuando se empiezan a preparar los árboles. En los primeros días de abril se comienza a sacar la seroja del árbol –se empieza a picar. Un pino suele dar cada temporada, por término medio, unos tres kilos de resina; este año esta cantidad se verá considerablemente reducida a causa de la sequía y en muchos lugares no se obtendrán dos kilos de cada pino.

Una Junta Vecinal del Bierzo pide a los vecinos que no voten

León, ICAl

La Junta Vecinal de Fuentesnuevas pedirá a todos los habitantes de esta población berciana que se abstengan de votar a ninguna formación política en las próximas elecciones generales, como medida de protesta ante la falta de atención que los diversos organismos administrativos están mostrando, concretamente, en relación con los problemas del servicio de agua y de alcantarillado que afectan, desde hace un año, a más de cuarenta familias.

La solicitud de abstención se hizo ayer oficial mediante la redacción de un manifiesto público y la colocación de una pancarta pidiendo a los ciudadanos que no voten. De este modo, según Roque Escudero Vega, presidente de la Junta Vecinal, se responde a la escasa atención que se le ha prestado al problema por parte de los diferentes organismos a los que se ha acudido.

M.C.D.2022

El Rey Juan Carlos ofreció una cena de gala a Hassan II en La Zarzuela

España y Marruecos, una nueva etapa de cooperación y amistad

Por Domingo del Pino

Madrid. (Efe).

La primera visita de Estado del Rey Hasán II a España, iniciada ayer en Madrid puede abrir una nueva etapa de cooperación y amistad en las relaciones entre los dos países.

Los Reyes Juan Carlos I y Hasán II expresaron su confianza en ese sentido en los discursos que intercambiaron anoche en la cena de gala ofrecida al monarca marroquí en el Palacio de la Zarzuela.

Horas antes el ministro a cargo de las Relaciones con las Cortes, Virgilio Zapatero, y el ministro marroquí para Asuntos Exteriores, Abdelatif Filali, habían dicho lo mismo en el almuerzo que ofreció a la delegación marroquí en el Palacio de Viana el Secretario de Estado para la Cooperación, Luis Yáñez, en ausencia del ministro de Asuntos Exteriores.

El jefe del Gobierno Felipe González, se desplazó ayer al aeropuerto de Barajas para dar la bienvenida al Rey Hasán II al iniciar su visita oficial. El domingo, el vicepresidente del Gobierno, Alfonso Guerra, viajó a Sevilla para recibir al monarca marroquí a su llegada en visita privada a la capital del Betis.

Ninguno de los dos gestos está previsto en el protocolo oficial en estos casos. Con ellos, según fuentes diplomáticas, el Gobierno español ha querido hacer énfasis en la importancia que concede s esta primera visita oficial del soberano marroquí a España.

Aunque nada espectacular puede esperarse de este viaje real ya que los acuerdos que van a firmarse, de garantía de inversiones, de cooperación en materia de Defensa, y sobre un enlace fijo a través del Estrecho de Gibraltar ya habían sido pergeñados en discusiones anteriores, ambas partes coinciden en que la trascendencia de esta visita reside precisamente en el hecho de que se produzca.

Durante años y aunque el monarca marroquí ha sido un visitante asiduo de España para cacerías o encuentros privados, nunca había realizado el gesto de la visita oficial que suele revestir una mayor solemnidad y sugerir que entre los países que las intercambian existe un clima de confianza y amistad.

Antes de partir de Marruecos, el viernes pasado el Rey Hasán II expuso a un grupo reducido de periodistas españoles que recibió en su palacio veraniego de Sjirat (Rabat) su idea de la cooperación para el futuro que describió como "una intensa interpenetración mutua".

Según Hasán II, aunque las relaciones pesqueras entre los dos países estén ahora en manos de la CEE, España y Marruecos pueden diseñar en lo bilateral un vasto proyecto de cooperación industrial.

España produce excelentes barcos, por ejemplo, dijo el monarca, y nosotros no queremos solamente comprar sus barcos, sino establecer acuerdos para fabricarlos en común.

Los dos países parecen haber llegado al convencimiento de que sus diferencias con respecto al Sáhara occidental y sobre todo en relación con Ceuta y Melilla, no deben ser un obstáculo en sus relaciones, y el monarca marroquí así lo sugirió en la citada entrevista con la prensa española en Rabat.

La provechosa cooperación militar que los dos países han establecido desde los últimos cuatro años sobre todo es un ejemplo de esa ausencia actual de prejuicios.

Favorece esta cooperación militar la importancia que el Rey Hasán II concede al Ejército español, incluso, como él mismo dijo en su discurso ante el Rey Juan Carlos, por su "papel, en esta etapa de la evolución de España que llamará la atención de los historiadores".

Hasán II, que tenía previsto inicialmente viajar a Francia al término, el jueves, de su estancia en España, regresará por el contrario a Marruecos donde le espera, según él mismo dijo, una agenda de trabajo muy cargada para el mes de octubre.

Antes de regresar a su país no se descarta todavía una nueva visita privada a Andalucía, varias de cuyas ciudades, muy especialmente Granada, el monarca ha manifestado un gran deseo de visitar.

UNA VEZ MAS, FORD LE DA MAS

NO SE CONFORME CON MENOS

150.000 PTAS. MAS POR SOBRETASACION EN TODOS LOS ESCORT Y ORION, INCLUIDOS LOS IMPORTADOS.

Ahora usted se puede beneficiar de un descuento de 150.000 Pts. por sobretasación de su vehículo usado, al comprar un Escort u Orion.

Un ahorro de excepción a la hora de adquirir cualquiera de las versiones Escort u Orion, incluidas las de importación (XR3i, Cabrio, RS Turbo y Country).

Entre a vernos. En Septiembre, es muy fácil hacerse con un Ford. No se conforme con menos.

FINANCIACION ESPECIAL:
DESDE UN 10% DE ENTRADA Y 48 MESES PARA PAGAR

Oferta válida sólo durante el mes de Septiembre y para unidades en stock.

Red de Concesionarios Ford

PALENCIA
AUTOPALSA
Ctra. de Valladolid, Km. 4,500

M.C.D.2022

Matilde Fernández se defiende de las acusaciones de «Cáritas» sobre las subvenciones del Ministerio

De nuevo insiste en que hablar de ocho millones de pobres es excesivo

Madrid. (Efe).

El Ministerio de Asuntos Exteriores no tuvo en cuenta al adjudicar la subvención a Cáritas que la Iglesia Católica recauda 6.000 millones de los contribuyentes, por entender que esa cantidad va directamente al culto y no a organizaciones, explicó ayer la responsable de departamento, Matilde Fernández.

"No tengo por qué prejuzgar –destacó– que los 6.000 millones que recauda la Iglesia directamente de los contribuyentes van a parar a alguna organización".

La polémica sobre la subvención se suscitó porque Cáritas solicitó 1.500 millones de pesetas al Ministerio de Asuntos Sociales y recibió algo menos de 64 millones, lo que llevó a los responsables de esta organización a presentar un recurso en la Sala de lo Contencioso Administrativo por el reparto de subvenciones.

Cáritas Española recibió alrededor de 1.600 millones de pesetas de distintos órganos administrativos, además de la subvención de 64 millones obtenida del Ministerio de Asuntos Sociales y de las diferentes aportaciones particulares, alrededor de 6.000 millones en sus distintas campañas, puntualizó Matilde Fernández.

El Ministerio de Asuntos Sociales no discriminó a nadie en el reparto de las subvenciones y tuvo en cuenta para su adjudicación el carácter pluralista de las Organizaciones no Gubernamentales (ONG) y sus proyectos finalistas, de acuerdo con la responsable del departamento.

Explicó que el fin del Ministerio es ayudar a construir el tejido asociativo más amplio posible y que en el reparto de las subvenciones se contempló también a aquellas organizaciomnes que tenían mejores proyectos y no recibían subvenciones de otros órganos de la administración, como Ayuntamientos, Diputaciones o Autonomías.

Reconoció que efectivamente algunas organizaciones como la Coordinadora Estatal de Minusválidos de España había recibido más dinero del que había pedido, porque entre sus proyectos incluía una campaña para sensibilizar a los jóvenes contra los accidentes de circulación, uno de los problemas que produce más discapacidades en ese colectivo.

Matilde Fernández comentó que todas las Organizaciones que han recibido subvenciones tendrán que dedicar un 0,5% de estas auditorías y desc artó que hubiese algún tipo de obscurantismo en el funcionamiento de Cáritas.

La ministra dijo quue hablar de ocho millones de pobres en España era excesivo, pero que de todas maneras no se habían finalizado los estudios al respecto que debían realizarse cualitativamente y en profundidad y que el primer problema está en definir qué es un pobre.

"De poco nos sirve –añadió– dar una cifra. Lo importante es conocer la realidad y destinarle los recursos necesarios que cada vez son más".

Aclaró que el estudio de Cáritas por el que se estableció que en España había ocho millones de pobres había sido financiado por Asuntos Sociales.

Sigue la operación policial tras la desarticulación del comando de ETA «Araba»

La detención de Cereceda, candidato de HB y su mujer se produjo en un caserío

Bilbao. (Efe).

José Luis Cereceda, miembro del Secretariado nacional del sindicato LAB y candidato a las próximas elecciones por HB, fue detenido en la madrugada de ayer por efectivos de la Guardia Civil en un caserío que su familia tiene en la localidad vizcaína de Butrón, informaron fuentes oficiales.

Trasladados a Madrid

Junto a Cereceda fue detenida también su mujer, María Isabel Elgóibar Barandika. La detención se produjo sobre las tres de la madrugada y, dos horas después, fueron trasladados desde el cuartel de la Guardia Civil de Bilbao a las dependencias de la Dirección General del Cuerpo, en Madrid.

Efectivos de las Fuerzas de Seguridad del Estado practicaron también un registro, tras obtener la autorización judicial, en el domicilio habitual del matrimonio, en Bilbao.

Según fuentes oficiales, la detención de ambos se ha producido a raíz de las declaraciones efectuadas y ratificadas ante el juez, por varias de las personas detenidas la pasada semana acusadas de formar parte de la infraestructura del comando "Araba", de la organización terrorista ETA.

En estas declaraciones, según las mismas fuentes, se implica a José Luis Cereceda y a María Isabel Elgóibar de colaborar con los miembros de ese comando.

Cereceda es natural de la localidad alavesa de Llodio, tiene 48 años y es también miembro del Comité Nacional de HASI (Herriko Alderdi Socialista Iraultzailea -Partido Socialista Revolucionario del Pueblo–). Ocupa el número diez en la candidatura al Congreso por Vizcaya de Herri Batasuna para las próximas elecciones generales.

Es licenciado en Económicas y hasta el curso pasado fue profesor de Informática en la Universidad de Deusto, confirmaron fuentes de este centro. También es colaborador habitual de diversas publicaciones del país vasco.

Protesta de HB

Herri Batasuna, en un comunicado hecho público ayer afirma que la detención de Cereceda "no tiene ninguna explicación, sino como una acción de hostigamiento policial a Herri Batasuna, que se inscribe en un contexto de hostigamiento políticc general en época de precampaña electoral".

Tras exigir su "inmediata puesta en libertad" HB pide que "se reinicie el proceso negociador" entre ETA y el Gobierno.

El comité ejecutivo de HASI –organización integrada en KAS junto a ETA, JARRAI, LAB, ASK y EGIZAN– en otro comunicado "advierte" sobre el estado de salud de Cereceda que, según afirma, se encuentra "recuperándose de una reciente trombosis cerebral".

Opinión de Ardanza

El lehendakari del Gobierno Vasco, José Antonio Ardanza, señaló en Bilbao, a preguntas de los periodistas durante la inauguración de un certamen en la Feria de Muestras, que "si en principio hay indicios de una presunta implicación de una persona, lo normal es que se detenga; luego será el juez quien juzgue si efectivamente existe o no esa implicación".

Con la detención de Cereceda y su mujer asciende a 43 el número de detenidos en la operación policial que se viene desarrollando tras la desarticulación del comando "Araba" el sábado, día 16.

En espera del indulto

Se suspende la prisión a dos jóvenes que robaron una fotocopiadora en 1980

Las Palmas de Gran Canaria. (Efe).

Víctor Carmona y Juan Quintana, dos jóvenes grancanarios que fueron condenados en 1988 a cuatro años de cárcel por robar una fotocopiadora hace nueve años, no ingresarán en prisión, según decisión del juez.

La Sección Segunda de la Audiencia Provincial de Las Palmas decidió ayer la suspensión de la ejecución de la sentencia mientras se tramita la petición de indulto.

Carmona y Quintana, de 29 y 30 años respectivamente, fueron condenados en 1988 a cuatro años de prisión por el robo de una fotocopiadora en 1980, delito del que se declararon culpables, si bien devolvieron las 80.000 pesetas obtenidas de la venta del aparato robado.

Los jóvenes que tenían previsto ingresar ayer en prisión, se encuentran tramitando la solicitud del indulto, en la que alegan que están totalmente rehabilitados y que no han vuelto a cometer desde la fecha ningún otro delito.

El delegado del Gobierno en Canarias, Eligio Hernández, entregará el próximo jueves la solicitud de indulto al ministro de Justicia, Enrique Mújica.

La decisión de que los dos jóvenes no ingresen en la prisión fue acordada por la Sección Segunda de la Audiencia Provincial, presidida por Luis Arrazola, al acogerse a uno de los apartados de la Ley del Indulto de 1870, que establece la suspensión de la ejecución de la sentencia hasta que se decida la concesión o no del indulto, quedando los acusados a disposición del Tribunal sentenciador.

El fiscal jefe del Tribunal Superior de Justicia, Juan Guerra, señaló a los periodistas que esta decisión responde al "clamor unánime"realizado por varias instituciones canarias para la suspensión del cumplimiento de la sentencia, así como de la concesión del indulto.

Víctor Carmona, que terminó este año Filosofía en la Universidad de La Laguna, y Juan Quintana, que trabaja en un negocio familiar, expresaron su satisfacción por la resolución de la Audiencia y manifestaron que hasta ahora pensaban que la Justicia había sido demasiado "dura" con ellos.

CC.OO. calcula en 27.000 pesetas por trabajador la cláusula de revisión salarial

MADRID. EFE.

CC. OO. ha estimado en 27.370 pesetas la cantidad media que cada trabajador con cláusula de revisión salarial en su convenio deberá percibir al final de año, si la inflación se sitúa entre el 6,8 y el 7 por ciento, según los cálculos del sindicato.

Los datos de CC. OO. a los que han tenido acceso Efe, señalan que las empresas en su conjunto deberán abonar una cantidad de 105.000 millones de pesetas por las cláusulas de revisión en los diferentes convenios, caso de confirmarse como inflación oficial de 1989 la estimación de esta central.

El número de trabajadores afectados hasta ahora por una revisión salarial, si la inflación supera el porcentaje pactado para aplicar dicha cláusula, es de 3.846.000, el 72,79 por ciento de lo que ya gozan de convenio.

En este sentido, el porcentaje medio pactado entre empresas y sindicatos para aplicar la cláusula de revisión salarial se fija en el 5,15 por ciento, ya que no existe un porcentaje uniforme en todos los convenios y la cláusula ha sido pactada según el incremento salarial lineal recogido en cada acuerdo.

Asimismo, algunos convenios fijan la aplicación de una revisión salarial con carácter semestral.

Entre los sectores que destacan con aplicación de cláusula de revisión (la mayoría sobre el 5 por ciento) están la construcción (800.000 trabajadores), textil (400.000), artes gráficas (400.000), químicas (180.000), calzado (60.000), seguros (60.000) y gasolineras (26.000), así como numerosos convenios provinciales de hostelería, metal y alimentación que, en conjunto vienen a englobar a otros 300.000 trabajadores.

Las estadísticas oficiales del Ministerio de Trabajo fijan durante el primer semestre de este año un total de 1.514 convenios pactados en 364.300 empresas, que afectan a 2.627.100 trabajadores, con una subida salarial media del 6,07 por ciento.

M.C.D.2022

ELECCIONES

Felipe González cerrará la campaña del PSOE en Sevilla

El PP propondrá la congelación y posterior reducción de los impuestos

Sevilla, EFE

Felipe González cerrará en Sevilla la campaña electoral del PSOE, aunque no es probable que en ese mitin final le acompañe su esposa, Carmen Romero, candidata por Cádiz, según afirmó ayer el vicepresidente del Gobierno, Alfonso Guerra.

Guerra, coordinador general de la campaña socialista y número uno de la candidatura al Congreso por Sevilla, presentó la misma ayer, en rueda de prensa, y anunció que Felipe González volverá a cerrar la campaña en Sevilla "pero no entra en mis cálculos que esté en ese acto una candidata por Cádiz, como es Carmen Romero".

El vicepreswidente del Gobierno presentó a sus compañeros de listas y mostró su confianza en volver a ser "el primer diputado elegido por Sevilla en el 89" como ya lo fue en el 77, el 82 y el 86, antes de referirse al folleto "Una etapa de progreso", en el que, dijo, "se pretende resumir con muy pocas palabras y algunos gráficos lo que han sido siete años de gobierno socialista".

Alfonso Guerra pidió la colaboración de los medios de comunicación para que el contenido de ese folleto "llegue incluso a aquellos que no votan socialista y tienen ya decidido no votar nunca socialista, para que vean qué proceso de transformación ha vivido España".

Aseguró que España, con el gobierno socialista, "avanza con rapidez y tranquilidad, y si se siguiera con esta línea económica y social en pocos años España estaría en cabeza de los países más desarrollados de la Europa Occidental. Ahora, los ciudadanos son los que han de decidir quién puede ofrecerles esa continuidad y quién puede suponer el retroceso", comentó.

Sobre la posibilidad de debates con sus adversarios electorales, dijo que eso es algo que la oposición suele manejar "aunque mal" y rechazó la posibilidad de un cambio del servicio militar voluntario "porque quienes lo piden deben decir que están pidiendo la reforma de la Constitución, calcular cuánto costaría a España y saber que en los países que funciona es con las clases más desfavorecidas".

Guerra indicó que, por ejemplo, en Estados Unidos son los negros y los hispanoparlantes los que más se integran en el servicio militar "con lo que seguramente lo único que haríamos en España sería volver al soldado de cuota.
O lo que es lo mismo, los ricos se librarían y los pobres tendrían que hacerlo".

AZNAR

Posteriormente, aseguró que Aznar es un dudoso candidato a la presidencia "porque empezó diciendo que iban a hacer una oposición seria y dura y rechazó la acusación de manipulación de TVE por parte socialista.

"El señor Aznar –dijo– debería descansar, quedarse en su casa y no acudir a los actos públicos, sino proyectar en una gran pantalla el programa de Informe Semanal que le dedicaron el otro día y que hizo que algunos de sus asesores se preguntaran si de verdad habían designado a alguien tan bueno".

EL PP PROPONDRA LA CONGELACION Y REDUCCION DE IMPUESTOS

Madrid, EFE

El PP propondrá a los electores la congelación de los impuestos en los dos primeros años de la legislatura y su reducción a partir del tercero, según destacó ayer en la reunión de la junta directiva nacional del PP el secretario adjunto del partido Federico Trillo.

En la reunión de la junta directiva, Trillo informó sobre los trabajos de redacción del programa electoral y destacó los ejes de campaña para las elecciones generales entre los que resaltó esa propuesta fiscal.

La junta directiva eligió a Javier Rupérez, ex-presidente de la disuelta Democracia Cristiana, vicepresidente del partido, con lo que son siete las personas que tienen este cargo en el PP.

La propuesta fue hecha por el presidente del partido, Manuel Fraga, aprobada por unanimidad y, según un comunicado de la oficina de prensa del PP, la elección de Rupérez "completa formalmente el proceso de refundación del partido iniciada en el IX Congreso Nacional".

También se incorporan al Comité Ejecutivo el ex-secretario general de la DC, Luis De Grandes, y el diputado de ese partido Luis Ortiz.

La junta directiva aprobó por unanimidad la incorporación a este comité del eurodiputado Fernando Suárez y de Jesús Posada, nuevo miembro nato en su condición de presidente de la Junta de Castilla y León.

La incorporación de Suárez se produce dentro del cupo de cinco miembros de la Ejecutiva de libre designación que tiene el presidente del PP.

En el programa electoral del PP también figurará un plan especial de actuación contra la droga y la drogodelincuencia y una serie de propuestas para recuperar una enseñanza de calidad.

La Junta debatió y aprobó los puntos básicos del programa social, en el que destaca la ampliación del mínimo de las pensiones, el tratamiento de los trabajadores autónomos y la nueva formación profesional por el PP.

El secretario general adjunto de organización, Juan José Lucas, presentó un informe a la junta directiva sobre los trámites y presentación de candidaturas.

IGLESIAS: EL 14-D, EN EL CENTRO DE LA BATALLA POLITICA DE LAS PROXIMAS ELECCIONES

Valencia, EFE

El coordinador general de Izquierda Unida, Gerardo Iglesias, dijo ayer en Valencia que la huelga general del 14-D "hay que colocarlo en el centro de la batalla política de las próximas elecciones".

Iglesias dijo que hará "un llamamiento respetuoso a la coherencia. Y lo coherente es votar acorde con las propuestas defendidas en la calle el 14-D".

El dirigente de IU indicó que las próximas elecciones son las primeras legislativas que se celebran tras el 14 de diciembre y, en este sentido, aseguró que del resultado de los comicios depende la reorientación de la política económica y el papel que jueguen en el futuro los sindicatos.

"Las principales centrales sindicales han sido relegadas por el Gobierno, que ha tenido la intención de pactar con sectores corporativos", ha dicho Iglesias.

BENEGAS: LA AUSENCIA DE REDONDO NO REPERCUTIRA EN EL RESULTADO DEL PSE EN VIZCAYA

Bilbao, EFE

El candidato número uno del PSOE al Congreso por Vizcaya y secretario de organización del PSOE, José María Benegas, ha asegurado en Bilbao que la ausencia de Nicolás Redondo de las listas por este territorio no va a repercutir en el resultado electoral del partido.

Benegas precisó que "salvo en el caso de Felipe González, que cuenta con un capital político personal importante, tenemos estudios que señalan que en el resto de los casos, la gente vota al partido, no a personas concretas".

José María Benegas realizó estas apreciaciones en el transcurso de la presentación, a los medios de comunicación de Bilbao, de las candidaturas del PSE de Vizcaya al Congreso y al Senado, para las próximas elecciones generales, en la que también estuvieron presentes Ramón Rubial, cabeza de lista a la Cámara Alta y Nicolás Redondo Terreros, secretario general de los socialistas vizcaínos.

Manifestó también que, a su juicio, "lo que se va a discutir en esta campaña electoral, y se va a votar, es qué gobierno quieren los ciudadanos para España y aunque no vamos a eludir cuestiones que afecten a la vida del País Vasco, entendemos que lo fundamental será abordar los problemas nacionales que afectan al futuro de España".

MATILDE FERNANDEZ: LAS MUJERES DUPLICARAN SU PRESENCIA EN AMBAS CAMARAS

Madrid, EFE

La ministra de Asuntos Sociales, Matilde Fernández, afirmó ayer que la presencia de mujeres en el Congreso de los Diputados y en el Senado se verá duplicada tras las elecciones del próximo 29 de octubre.

Matilde Fernández aseguró, en declaraciones a Radio Nacional de España, que las mujeres obtendrán entre un dieciocho y un veinte por ciento, lo que, dijo, "va a ser muy importante para la participación política de la mujer en este país y para lo que implica en futuras generaciones".

SOLEDAD BECERRIL: EN ANDALUCIA LAS LIBERTADES ESTAN "MUY AMENAZADAS"

Madrid, EFE

Soledad Becerril, cabeza de lista del PP al Congreso por Sevilla, dijo ayer que en Andalucía, en estos momentos, "las libertades están muy amenazadas" por la política del partido socialista.

En un almuerzo con periodistas, en Madrid, la portavoz del PP en el Ayuntamiento de Sevilla dijo que hay una serie de mecanismos, como el empleo comunitario o el cobro de las pensiones, que hacen que la gente tenga miedo a la hora de ir a votar por un determinado partido.

Unos cien mil viudos podrán reclamar pensiones de sus mujeres

Santa Cruz de Tenerife, EFE

Unos 100.000 viudos españoles podrán reclamar las pensiones de sus esposas en virtud de la sentencia dictada por el Tribunal Constitucional, que reconoció ese derecho a Manuel Martín Arencibia, dijo ayer a EFE su abogado, Alonso Lecuona.

Martín Arancebia, de 81 años, cobrará, tras la sentencia del Constitucional, las 38.000 pesetas mensuales que viene reclamando judicialmente desde 1983, tres años después de que falleciera su esposa, beneficiaria del Seguro de Vejez e Invalidez (SOVI).

El viudo reside solo en una vivienda de la localidad tinerfeña de Icod de los Vinos y, al conocer a través de EFE la resolución del Tribunal Constitucional, manifestó su alegría y señaló que "ya había perdido la esperanza de conseguirlo, después de tantos años de papeles".

Agricultor sin jubilación, Martín Arencibia consideró "justa" la reclamación que venía haciendo, encaminada a percibir una pensión por el trabajo desempeñado por su esposa en una farmacia, por lo que su yerno, el abogado Lecuona, pleiteó frente a la Administración.

Tras la negativa de la Dirección Provincial del Instituto Nacional de la Seguridad Social de Santa Cruz de Tenerife a pagar esta pensión, y las desestimaciones de la Magistratura de Trabajo de Santa Cruz de Tenerife y del Tribunal Central de Trabajo, Lecuona recurrió en amparo al Tribunal Constitucional en 1987, porque consideró que se discriminaba a Martín Arencibia por razón de su sexo.

IU y el Partido Andalucista critican la «descortesía» del Rey Hassan

Sevilla, EFE

Izquierda Unida-Convocatoria por Andalucía y el Partido Andalucista criticaron ayer la "descortesía" del Rey Hasán II de Marruecos al aplazar la recepción que pensaba ofrecer, durante su estancia en Sevilla, a las primeras autoridades autonómicas y municipales.

M.C.D.2022

TOROS

Tres orejas y salida a hombros de «El Soro» en Pozoblanco

Faena temeraria de «Litri» en Logroño

Pozoblanco (Córdoba), (EFE).- El valenciano Vicente Ruiz "El Soro" cortó tres orejas y salió a hombros tras la segunda corrida de feria de Pozoblanco (Córdoba), celebrada ayer en esta localidad del Valle de los Pedroches.

Se lidiaron seis toros de Ramón Sánchez, mansos y difíciles, salvo el sexto, noble.

JULIO ROBLES, palmas y una oreja.
JUAN ANTONIO RUIZ "ESPARTACO", silencio y ovación.
"EL SORO", una oreja y dos orejas con petición de rabo.

La plaza registró un lleno total.

NADA RELEVANTE EN LA QUINTA DE FERIA DE LOGROÑO

Logroño, (EFE).- La quinta y penúltima corrida de la feria logroñesa de San Mateo, celebrada ayer, no registró ningún suceso relevante, salvo el punto de emoción, que rondó el drama, cuanado el último toro de la tarde alcanzó por dos veces al temerario "Litri", afortunadamente sin serias consecuencias.

Se lidiaron seis toros de José Ortega Sánchez, mansos, flojos y descastados. El primero fue devuelto por manifiesta invalidez de los cuartos traseros y le sustituyó el sobrero de Hermanos Rivera Ordóñez, muy manso y con peligro.

Roberto Domínguez, ovación en ambos.
Juan Mora, pitos y bronca.
Miguel Báez "Litri", silencio en los dos.

ROBERTO DOMINGUEZ se dobló bien con su primero, al que lidió con seguridad y temple, exponiendo y pudiendo al toro, que le buscaba y tenía pelgro por el pitón izquierdo. Recibió el cuarto con una larga cambiada y le llevó muy bien con el capote a pies juntos. Su labor con la muleta tuvo torería, por encima del toro, pero alargó la faena hasta aburrir.

JUAN MORA recibió a su primero con lances de buen gusto, el mismo con el que inició la faena, también con elegancia aflamencada, pero terminó aburriendo por la poca emoción de su profía. Mató de un bajonazo, en el que se dolió de su muñeca derecha, recientemente desescayolada. La faena del quinto no interesó a nadie, porque el toro, un manso total y que además se caía, no colaboró lo más mínimo.

"LITRI" tuvo una actuación voluntariosa pero sin importancia en su primero, que se le quedó corto. En el que cerró plaza estuvo temerario al empecinarse, rabiosamente, con un toro que le enganchó aparatosamente en dos ocasiones, con atisbos de drama, y angustia en los tendidos. Aunque el torero dijo que no era nada, fue examinado en la enfermería, sin consecuencias serias.

Ingresa en prisión el médico de una residencia geriátrica de Vallvidrera

Quince ancianas vivían en un barracón en deplorables circunstancias

Barcelona, (EFE).- El titular del Juzgado de Instrucción número 18 de Barcelona, César Plana, ha decretado el ingreso en la cárcel Modelo del médico Juan Luis Ferre Majo, empleado de la residencia geriátrica "Alba" de Vallvidrera.

El doctor Juan Luis Ferre prestó declaración durante una hora ante el juez que instruye las diligencias contra los responsables de la citada residencia geriátrica, donde se han localizado quince ancianos cuyo estado de salud se ha comparado al que presentaban los internos en los campos de concentración alemanes.

El juez ordenó el ingreso en prisión de Juan Luis Ferre Majo por su presunta implicación en la comisión de un delito contra la salud pública.

La madrugada del pasado viernes ingresó en prisión la propietaria de la residencia, Isabel López, Alba, tras la inspección del centro realizada por la Fiscalía de Barcelona a instancias de la Coordinadora de Usuarios de la Sanidad, que denunció los hechos en el Juzgado de Guardia y aportó fotografías que evidencian las condiciones infrahumanas en que vivían las ancianas.

La residencia "Alba" consta de una casa en la que se alojan 25 ancianos bien atendidos y de un barracón, situado en la parte posterior, donde se decubrieron a las quince ancianas en un estado deplorable.

Baste señalar que en las sábanas de la cama había excrementos y trozos de carne putrefacta desprendidos de las llagas que presentaban algunas ancianas, que comías sobras trituradas que dejaban los otros 25 ancianos, servidas en cuaro recipientes.

Los ancianos internos de esta residencia pagan mensualmente una cantidad que oscila entre las 70.000 y las 100.000 pesetas.

El centro fue inspeccionado el lunes día 18 por funcionarios de la Generalitat de Cataluña, que no observaron nada anormal en el centro, porque, al parecer, no llegaron hasta el barracón posterior de la residencia.

Representantes de la Coordinadora de Usuarios de la Sanidad se han entrevistado ayer con el presidente del Tribunal Superior de Justicia de Cataluña, José Antonio Somalo, para pedir una mayor celeridad de la actuación de los tribunales al tramitar estas denuncias por hechos que afectan a la salud pública de los ciudadanos.

Miembros de la Coordinadora de Usuarios de la Sanidad indicaron a EFE que a los familiares de las quince ancianas alojadas en el barracón no se les permitía entrar en él.

El nuevo embajador británico en España nació en Barcelona en 1934

Londres, (EFE).- Robin Fearn, subsecretario Adjunto para América Latina en el Ministerio británico de Exteriores, ha sido nombrado nuevo embajador en Madrid, anunció ayer el "Foreign Office".

Fearn, nacido en Barcelona, es diplomático de carrera desde 1961 y graduado de la Universidad de Oxford en filología francesa y rusa, en 1957. Entre 1952 y 1954 trabajó en los servicios secretos de las fuerzas armada.

Fearn fue embajador en La Habana de 1984 a 1986 y ha trabajado también en las embajadas británicas de Caracas, Budapest e Islamabad.

El nuevo embajador sustituye a Lord Nicholas Gordon Lennox, quien ha encabezado la delegación diplomática en España desde hace cinco años.

Fearn nació el cinco de septiembre de 1934 en Barcelona, donde su padre trabajaba en una empresa británica.

Está casado y tiene una hija y tres hijos.

CHINCHILLA FREIXER S.A.

La cría de la chinchilla es **EL NEGOCIO QUE ESTABA ESPERANDO. ¡CRIE CHINCHILLAS!** Este animalito, multiplicara su inversión en un tiempo reducido llegando a sobrepasar el 100% de beneficios sobre el capital invertido. Le garantizamos la compra de toda la producción de sus reproductores y de sus descendientes. No necesita ningún tipo de instalación especial, puede criarlas en cualquier rincón de su casa y su mantenimiento es mínimo, cualquiera puede criar chinchillas. Una familia formada por 4 hembras y 1 macho no le ocupará más de 10 minutos al día, **ESTA ES LA INVERSION DEL FUTURO,** una nueva alternativa a todo lo que Vd. conoce. Visite sin compromiso nuestras instalaciones, donde le atenderemos y le introduciremos en el fascinante mundo de las chinchillas.

¡¡LE ESPERAMOS!!

CONTRATOS ANTE NOTARIO

- VENTA DE CHINCHILLAS REPRODUCTORAS.
- IMPORT-EXPORT.
- VENTA DE ACCESORIOS AL MAYOR Y MINORISTA.
- ACABADOS DE PIEL.
- SERVICIO TECNICO. ESPECIALISTAS.
- COMPRA Y VENTA DE PIELES.
- Nº 1 EN CHINCHILLAS.

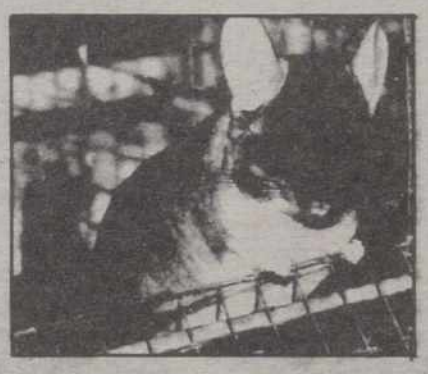

CHINCHILLA FREIXER S.A.
Plaça Bisaura, 2A - 08580 SANT QUIRZE DE BESORA (Barcelona)
Tels: (93) 855 10 55 - 855 11 36 - Fax: (93) 855 11 51

EDICTO

DON MIGUEL-ANGEL AMEZ MARTINEZ, MAGISTRADO-JUEZ DEL JUZGADO DE PRIMERA INSTANCIA NUMERO DOS DE PALENCIA Y SU PARTIDO

HAGO SABER: Que en este Juzgado se tramita Expediente de Dominio con el número 228/89, a instancia de Doña Juliana de Val Meléndez, sobre la reanudación del tracto sucesivo interrumpido de las dos terceras partes indivisas de las siguientes fincas:

Casa en casco de Palencia, calle de los Pastores número 27, hoy número 31. Mide de línea su fachada, 11,50 metros por 6,50 metros de fondo lo edificado, con un corral de 11,15 metros de longitud por 6 metros y 10 milímetros a lo ancho. Y encierra un total de 129 metros y 58 cms. cuadrados. De ellos, 72 metros y 57 centímetros cuadrados están edificados en piso bajo y principal. Linda: derecha entrando, con corral de Francisco Polanco; izquierda, casa de Mariano González; fondo corrales de las casas de dichos señores.

Y por este medio del presente edicto se convoca a las personas ignoradas a quienes pueda perjudicar la inscripción solicitada, a fin de que dentro de los DIEZ DIAS siguientes a la publicación del mismo, puedan comparecer ante este Juzgado, para alegar lo que a su derecho convenga.

Dado en Palencia a quince de septiembre de mil novecientos ochenta y nueve

E/. EL SECRETARIO JUDICIAL

M.C.D.2022

Asamblea de Naciones Unidas

PROPUESTA PARA LA ELIMINACION DE LAS ARMAS QUIMICAS

Naciones Unidas (EFE).-El Presidente de EE.UU., George Bush, finalizó ayer una jornada de conversaciones con otros líderes del mundo, centradas en su propuesta de eliminar las armas químicas en una situación internacional que, dijo, ha cambiado a mejor.

Durante su alocución ante la 44 Asamblea General de la ONU, Bush propuso la reducción del 98 por 100 del arsenal estadounidense de armas químicas en los ocho años posteriores a la firma del convenio de Ginebra y el 2 por 100 restante en los dos años posteriores a la adhesión de todos los países del mundo a ese acuerdo.

El Presidente norteamericano propuso también a la Unión Soviética que, mientras se negocia ese acuerdo multilateral, en el que participan 40 naciones, las dos superpotencias reduzcan sus arsenales de armas químicas a niveles iguales.

Según manifestó el secretario de Estado norteamericano, James Baker, el plan, tendente a eliminar el armamento químico en el mundo, fue acogido "positivamente" por los ministros de Asuntos Exteriores de los países miembros de la Alianza Atlántica, a los que Bush ofreció un almuerzo en un hotel de Nueva York. Sin embargo, Estados Unidos todavía no ha recibido una respuesta formal de los soviéticos a su plan, que fue calificado de positivo por el ministro de Asuntos Exteriores de la URSS, Eduard Shevardnadze, quien se dirige el martes a la Asamblea General de las Naciones Unidas.

La estancia de un día de Bush en Nueva York estuvo también marcada por la discusión sobre la democracia y la paz en el mundo, la deuda externa del Tercer Mundo, y la lucha contra el terrorismo y el tráfico de drogas.

Esas cuestiones dominaron los encuentros que el presidente estadounidense mantuvo con sus colegas de Venezuela, Carlos Andrés Pérez; Bolivia, Jaime Paz Zamora; Guatemala, Vinicio Cerezo, y Brasil, José Sarney, así como con el ministro de Hacienda israelí, Shimon Peres.

La jornada de reuniones finalizó con una cena ofrecida por Bush y su esposa, Barbara, en el "Metropolitan Museum of Art" a los líderes que han acudido a la Asamblea de la ONU.

El Presidente norteamericano destacó en los brindis que en los últimos años se han producido muchos cambios en el mundo, que han sido, aseguró, "para mejor".

"Hay un nuevo compromiso para trabajar juntos en el impulso de las tendencias positivas que están teniendo lugar y para mejorar el bienestar de la comunidad internacional", aseguró Bush, para quien nuchos problemas, como el terrorismo, el medio ambiente y las drogas, "ya no respetan fronteras".

Esos cambios, precisó, se han extendido también al mundo de la economía internacional, y han sido tanto en el tono como en el contenido.

Actualmente cobra importancia la idea de que las naciones en desarrollo tienen que compartir su responsabilidad en sus destinos económicos y han de adoptar reformas profundas de sus economías, aseguró.

"Pero las reformas políticas y económicas van parejas; el desarrollo pone de manifiesto la demanda de democracia, y sin ella el progreso económico no puede sostenerse", afirmó.

Bush, que a partir de hoy inicia en Washington unas semanas con una apretada agenda de reuniones con otros líderes del mundo -los presidentes de Argentina, Colombia, México y Egipto-, destacó en su discurso ante las Naciones Unidas que el mundo vive un momento de libertad que se extiende desde el este europeo, pasa por Latinoamérica, y llega hasta Africa.

Continúa la emigración masiva de germanoorientales a través de Hungría

Viena (EFE).-Continúa la emigración de ciudadanos de la RDA a Occidente a través de Hungría: anoche, las autoridades austríacas registraron a 950 recién llegados, con lo que la cifra de los emigrantes germanoorientales desde el 11 de septiembre asciende a un total de 21.424.

A pesar de que la mayor parte de los refugiados que pasan ahora a Occidente han preparado su huida y están bien equipados, la Cruz Roja austríaca mantiene dos campos cerca de la frontera húngara, en Nickelsdorf y Klingenbach.

En Nickelsdorf se atienden diariamente a unas 500 personas que reciben a limentos y ropa si la necesitan, y se entregan a los automovilistas, por encargo de la Embajada de la RFA en Austria, 700 chelines (unos 55 dólares) para gasolina.

Según un portavoz de la Cruz Roja, suelen encontrarse en un estado lamentable aquellos fugitivos -uno o dos al día– que atraviesan el Danubio a nado para llegar de Checoslovaquia a Hungría, tras haber sido perseguidos por los guardias fronterizos checoslovacos, y haber perdido todo lo que llevaban consigo.

Refugiados han asegurado que el número de potenciales emigrantes que se encuentran en la Embajada germanofederal en Praga ha ascendido a casi mil.

La policía checoslovaca mantuvo el lunes por la tarde una actitud reservada después de haber controlado la documentación de los periodistas que esperaban alrededor del edificio de la representación diplomática germanofederal en la capital checoslovaca.

Numerosos fugitivos de la RDA dejaron sus coches aparcados en los alrededores de la Embajada de la RFA en Praga y pasaron a Occidente escalando la valla de la representación germanofederal.

Los automóviles con matrícula de la RDA fueron remolcados por la policía checoslovaca.

CANDIDATOS SANDINISTAS.- MANAGUA, Nicaragua. El presidente nicaraguense Daniel Ortega y el vicepresidente, Sergio Ramírez (izda.) juntan sus manos en señal de victoria tras ser elegidos nuevamente candidatos del Frente Sandinista para los próximos comicios del 25 de febrero de 1990, durante la Gran Convención del Pueblo, celebrada en esta capital. (TELEFOTO EFE/REUTER)

El Líbano

Nuevo llamamiento para respetar el alto el fuego y restablecer la paz

Beirut (EFE).-El enviado de la Liga Arabe a El Líbano, Ajdar Al Ibrahimi, invitó ayer oficialmente a los diputados libaneses a reunirse el próximo 30 de septiembre en Arabia Saudí para debatir las reformas políticas y el acuerdo nacional.

El delegado árabe no especificó en qué ciudad tendrá lugar el encuentro, pero fuentes parlamentarias en Beirut y otras procedentes de Arabia Saudí apuntan a Yeddah como sede de la reunión.

Ibrahimi ha logrado la promesa de todos los beligerantes libaneses de detener los combates, y actualmente trata de que se cumplan las otras cláusulas del plan árabe para pacificar el país.

El enviado árabe hizo un nuevo llamamiento a todas las facciones para que respeten el alto el fuego y permitan restablecer la paz en el país, después de que un bombardeo intensivo alcanzara la región cristiana montañosa del Metn, al nordeste de Beirut.

Las bombas se lanzaron desde el alto Metn, donde se encuentran las milicias musulmanas pro sirias, informaron fuentes militares.

Ajdar Al Ibrahimi, que reside en el hotel "Al-Bustan" de Beit Mery, 25 kilómetros al nordeste de Beirut, se vio obligado a refugiarse junto con otros huéspedes del hotel, contra el que se lanzaron 50 de los 120 proyectiles que cayeron en la zona.

Mientras tanto, dos oficiales del Ejército argelino llegaron a Beirut para ayudar a Ibrahimi en las gestiones de pacificación, reuniéndose con el Comité de Seguridad encargado de supervisar el alto el fuego.

Este Comité está formado por argelinos, oficiales cristianos y musulmanes del Ejército libanés y representantes de las milicias.

Las violaciones de ayer del alto el fuego fueron las más serias después de que el general Michel Aun, jefe del gobierno cristiano, aceptó, el pasado viernes, el plan de pacificación propuesto por la Liga Arabe, iniciando así la tregua, aceptada previamente por los musulmanes.

Algunos diputados cristianos atravesaron el Paso del Museo para reunirse con sus colegas de Beirut Oeste en la casa del presidente en funciones del Parlamento, Husein Huseini.

Según las radios locales, los diputados examinaron las modalidades del encuentro que deben celebrar el 30 de septiembre en Arabia Saudí.

Los parlamentarios deberán aprobar las reformas constitucionales que otorgan más poder a los musulmanes libaneses, elegir un nuveo Jefe del Estado y discutir la retirada del Ejército sirio dos años después de la formación de un gobierno de reconciliación nacional.

Los diputados cristianos desean que las reformas constitucionales coincidan con la retirada de las tropas sirias, según el periódico independiente "An-Nahar".

Grecia

ASESINADO UN DIPUTADO CONSERVADOR

Atenas (EFE).-El diputado conservador griego Pablos Vakoyianis falleció hoy víctima de un atentado terrorista a la salida de su oficina en el centro de la capital, informaron fuentes oficiales.

Vakoyianis era yerno del líder del Partido Conservador "Nueva Democracia", Constantino Mitsotakis.

El diputado conservador, de 54 años, recibió cuatro disparos efectuados por dos desconocidos y fue ingresado urgentemente en el hospital más cercano donde murió una hora más tarde mientras estaba siendo intervenido quirúrgicamente.

Según las primeras informaciones, el atentado fue perpetrado por el grupo terrorista "17 de Noviembre", que comenzó sus actividades en 1975 con el asesinato del jefe de la CIA en Grecia, Richard Welch.

A este grupo se ha atribuido, desde entonces, una larga lista de asesinatos de políticos griegos y oficiales y diplomáticos norteamericanos.

M.C.D.2022

Alquileres

ARRIENDO nave para almacén, cuadra, etc., situada en Tercer Barrio, Palencia. Teléfono (94) 6800016.

SE ALQUILA local zona céntrica. Tfnos. 720892 - 720286.

ALQUILO local de 113 m.², 1ª Travesía Victorio Macho nº 3. Teléfono 743780.

ALQUILO piso, Zona Residencial "Los Olmillos". Teléfono (983) 239500 ó 394957.

RUSTIC alquila oficinas en: C./ San Bernardo, calle Mayor, c./ Colón, etc... desde 30 m.², totalmente terminadas. 751544.

ALQUILO o vendo local comercial en c./ Batán de San Sebastián. Propio para cualquier negocio. 751544

SE ARRIENDA local 155 m.² sin gastos traspaso, en Palencia. Avda. Valladolid, 3 y 5. Teléfonos 723519 - 720628.

ALQUILO local acondicionado 110 m.² y entreplanta 500 m.², c./ Santiago. 721441.

NECESITO piso en alquiler. Teléfono 750095.

ALQUILO nave 250 m.² Levante, 31 (Polígono Industrial).

SE ALQUILAN entreplanta para negocio oficinas. Calle Mayor 96. Teléfono 740349, Palencia.

ALQUILO piso grande. Teléfono 721196.

SE ALQUILA piso amueblado. Reyes Católicos, 23, bajo E derecha.

Automóviles

SANSE concesionario oficial FIAT LANCIA. Procedentes de cambio, seguimos con nuestra compra - venta de vehículos seminuevos. Disponemos stock seleccionado. María de Molina, 2. Tfno. 72 55 41.

RENAULT-5, VA-8-K. Rojo. 5 puertas, semi-estreno. Extras. 500.000 ptas. (988) 746249.

Enseñanzas

ACADEMIA de peluquería Reflejos, Dr. Cajal, 2, entreplanta. Teléfono 728678.

ESCUELA de Moda, Corte y Confección Rosimar. Doctor Cajal, 2, frente Iglesia San Lázaro, edificio Antena 3.

SE DAN clases de solfeo y piano todos los niveles. Teléfonos 726410 - 744641.

INFORMATICA CETI. Cursos programador, aplicaciones, Open Access, sistemas operativos. Avenida Valladolid, 23.

Fincas

OCASION se vende bar. Llamar de 2 a 6. Teléfono 752187.

SE VENDE casa en Venta de Baños. Teléfono 772519.

PROMOCIONES CARDENAL CISNEROS
Próxima construcción de edificio lujo en Avda. Cardenal Cisneros, junto al Campo de la Juventud
VIVIENDAS - APARTAMENTOS - LOCALES y - GARAJES
Información y venta en:
C./ Felipe II, 10 - PALENCIA
Teléfono 71 17 71

URBE. apartamentos terminados y en construcción. 746699.

URBE. Pisos en c./ Panaderas, Rizarzuela, C. Vallellano, Las Monjas, Burgos, etc. 746699.

URBE INMOBILIARIA
Nueva promoción de viviendas en Eras del Bosque, c./ Los Trigales.
Construye E.B.O.S.A.
Información:
C./ Panaderas, 1

SE VENDE tierra de regadío. Teléfono 744870.

COMPRO piso o casa. Teléfono 790219, a partir de las 9'30 noches.

VENDO piso 150 metros. 100 trastero con cochera. C./ Valentín Calderón. Teléfono 740260

RUSTIC. Aticos en: Cirilo Tejerina, Cuatro Cantones, Modesto Lafuente, calle Burgos; desde 6.000.000. 751544.

RUSTIC. Vendo apartamentos nuevos y céntricos. 751544.

GRAN OPORTUNIDAD. Se vende local de 100 m.² en C./ Eras del Bosque, paralela a Avda. Santander, muy económico. Llamar teléfono 744300, de 9-12 y de 5-8. Preguntar Sr. Martín.

HISPOGAR, Mayor, 2, tenemos bajos comerciales y entreplantas, venta y alquiler, varias zonas.

VENDO casa arreglada, calefacción, etc. Calle Eras del Rosal, 30.

GURPO 7 INMOBILIARIA. ¡Ultimos días! Promoción zona San Telmo, precio antiguo.

GURPO 7 INMOBILIARIA. Viviendas primera calidad zona Salón, con garaje.

GURPO 7 INMOBILIARIA. Venta de viviendas y locales Federico Mayo-Diagonal.

GURPO 7 INMOBILIARIA. Pisos tres dormitorios muy económicos a cinco minutos de Palencia.

GURPO 7 INMOBILIARIA. General Franco, 7-pasaje. Teléfono 751040.

INMOBILIARIA BERNA tiene naves industriales, buena inversión. Fincas desde 2.000 m. hasta 320 Ha. Buen precio. Teléfono 742164.

INMOBILIARIA BERNA tiene el piso, apartamento, local, entreplanta y finca que usted necesita. Estamos en Mayor, 89.

VENDO piso c./ Manflorido nº 1. Teléfono 837016.

Ganados y aves

VENDO vaca recien parida y ternero. Tinín, Perales.

VENDO 10 ovejas con lechazos. Luis, Marcilla de Campos.

VENDO 90 ovejas. Teléfono 880533, Villacuende.

VENDO añojos. Teléfono 895081.

VENDO yegua de montura. Agustín Moro, Villaumbrales.

Hospedajes

SE ALQUILA habitación con derecho cocina, estudiantes y trabajadores. Tfno. 728206, llamar noches.

ADMITO señoritas para dormir, con derecho a cocina. Teléfono 742004.

SE COMPARTE piso con chicas estudiantes. Avda. de Cuba 2-3º A. Informes de 9 a 3 tarde.

BUSCO habitación con gente joven. (943) 673324, Lourdes.

RESIDENCIA 3ª edad, económico, céntrico. Tfno. 742799.

SE ADMITEN estudiantes en Palencia. Teléfono 151741.

COMPARTIMOS piso hombres trabajadores, General Mola, 95. Razón (983) 204559.

Maquinaria

COMPRO cosechadoras. Talleres Varona. Briviesca (Burgos). Teléfono (947) 590994.

VENDO máquina sembradora-abonadora SOLA 19 botas, moderna. Talleres Aparicio, Paredes de Nava. Teléfono 830248.

Pérdidas

DESAPARECIDO mastín atigrado. Término Grijota. Atiende por Zar. Se gratificará. Teléfono 744340 (horas oficina).

Préstamos

CONCEDEMOS créditos. Cacelamos hipotecas. Levantamos embargos. (91) 2765274.

ATENCION créditos hipotecarios: primeras y segundas hipotecas, cancelamos embargos. (983) 358716.

PRESTAMOS hipotecarios. Levantamos embargos, cargas. Máxima rapidez, discreción. (983) 397992.

DINERO rápido con garantía hipotecaria. Consúltenos. (947) 262104 - (947) 267973. Mañanas. Burgos.

Trabajo

ACADEMIA peluquería y estética Fernández, Martín Calleja, 5.

SE TAPIZAN toda clase de muebles, sillas, tresillos. 769079.

SE NECESITAN dos chicas y un aprendiz de camarero para hotel en Toledo. (925) 224622.

SE NECESITA chico o chica para Restaurante Rosa Mari, Astudillo. Teléfono 822243

SE NECESITA ayudante-a para pizzería Tarantella. Centro Comercial Las Huertas, de 12 a 1.

NECESITO empleada de hogar, llamar de 3 a 4. Teléfono 751360.

SE NECESITA asistenta de 8 a 3. Teléfono 721363, tardes.

NECESITO chica de 8'30 a 3'30. Teléfono 727987, de 9 a 11 tardes.

ASISTENTA necesito, mayor de 30 años. Teléfono 721951, de 10'30 a 12'30.

SE NECESITA Srta. de menos de 25 años, para trabajo en Palencia, con títulos de Técnico Especialista de Administrativo e Informática de Gestión. Llamar teléfono (947) 219005. Lunes, martes o miércoles. Horas oficina.

NECESITO chica mañanas. Llamar tardes teléfono 744626.

TRABAJE montando cuadros pequeños casa, proporcionamos materiales, recogemos producción. Decohorgar, Alfonso Católico, 1, Oviedo.

SE NECESITAN conductores para trailer y camión normal, maquinista para Retro mixta con experiencia, para empresa de construcción. Tfno. 790231.

EMPLEADA de hogar se necesita, con informes. Llamar teléfono 721611, de 10 a 13'30.

SE NECESITA chica de 5 a 10. Teléfono 749709.

SE NECESITA chica de 8 a 2. Teléfono 750766.

NECESITO empleada de hogar fija. Teléfono 752050.

SE NECESTIA asistenta en Don Sancho 4-2º. Teléfono 740483.

SE NECESITA chica menor de 20 años para restaurante. Teléfono 730675.

CHICA para Madrid, 50.000, más seguridad social. Teléfono en Palencia 722860.

SE NECESITA modista experimentada. Esposa Bella, Mayor 2, entreplanta.

NECESITO chica. Teléfono 729302.

NECESITO matrimonio sabiendo cocina sencilla, sueldo 165.000, y mantenidos. 742999, llamar de 4 a 8'30.

NECESITO chica mañanas. Razón tardes, Virgen de la Esperanza, 4-3º izda.

NECESITO camarero edad 18-20 años. Teléfono 730932.

SE NECESITA asistenta de 10 a 1 con experiencia. Informes 750920, llamar de 8'30 noche en adelante.

SE NECESITA persona para repartir publicidad. Los tintes, 1-1º izda. Oxford School, tardes.

NECESITO asistenta. Don Sancho nº 11-1º C.

SE NECESITA persona, para cuidar niño. Horario de comercio. Teléfono 741843.

Traspasos

TRASPASO local preparado para cualquier tipo de negocio, zona plaza Mayor. Precio totalmente asequible. 746060, de 2 a 5.

Varios

CLINICA legal. Interrupción voluntaria del embarazo, planificación familiar. Centro Clínico el Bosque. (91) 2025945 - 2025946.

SE GUARDAN camiones pequeños y caravanas. Teléfono 721041.

REGALO leña. Teléfono 752796.

Ventas

VENDO 30.000 Kg. veza castellana a 45 ptas. 726172.

A MITAD de precio resto de mercería. Teléfono 730454.

VEZAS Sativa seleccionadas. Polvorosa. Teléfono 810004, Frómista.

SE VENDE taller de fabricación de muebles cocina y baño. Teléfono 730381, mañanas de 10 a 1.

MAS ANUNCIOS EN PAGINA 27

M.C.D.2022

Freno a la subida del dólar

Washington, EFE

El dólar registró ayer una fuerte caída en los mercados monetarios internacionales a causa de que países más ricos del mundo vendieron masivamente esta divisa para bloquear nuevas alzas.

La venta de dólares comenzó en los mercados de moneda de Japón y fue seguida más tarde por los mercados de Europa y Nueva York.

Según agentes comerciales, la caída del dólar fue provocada por ventas coordinadas de esa divisa por parte de los bancos centrales de Estados Unidos, Japón, Alemania Federal, Gran Bretaña, Francia y Canadá.

Los ministros de Finanzas y los presidentes de los bancos centrales de esos países, junto con el de Italia, emitieron el pasado sábado un comunicado donde expresan su disgusto por las subidas registradas por el dólar este año.

Algunos ministros de Finanzas y gobernadores de bancos centrales que asisten en Washington a la reunión anual del Fondo Monetario Internacional (FMI) y del Banco Mundial (BM), manifestaron su satisfacción por el descenso del dólar.

EL BANCO DEL JAPON INTERVENDRA PARA FRENAR EL ALZA DEL DOLAR

Tokio, EFE

El Banco de Japón continuará sus intervenciones de venta de dólares, en una acción conjunta con otros bancos centrales de Europa y EE.UU. para frenar la carrera alcista de la moneda estadounidense, según dicho organismo.

Estas declaraciones del Banco de Japón siguieron a las reuniones de los siete países más industrializados (G-7) de este pasado fin de semana, con la conclusión de que el alza del dólar no está de acuerdo con los parámetros económicos a largo plazo.

El aumento en las intervenciones, que realizarán simultáneamente el Banco Federal de Reserva de EE.UU. y otras entidades, tendrá como fin dar a conocer a los cambistas que los bancos centrales de los "(G-7)" no están de acuerdo con un dólar demasiado fuerte respecto al yen, según fuentes bancarias japonesas.

Añadieron que el alza de esta moneda repercutiría negativamente en la inflación y en la solución del desequilibrio de la balanza comercial.

Las intervenciones del lunes produjeron el efecto deseado, ya que el dólar bajó los 142 yenes, la cota más baja desde el 22 de agosto.

Según el comunicado de los "G-7", la cotización ideal del dólar debe ser entre los 125 y 133 yenes, ya que una baja excesiva puede perjudicar a la economía mundial.

También habrá que considerar la posibilidad de aumentar los tipos oficiales de descuento en Japón y Alemania Occidental en caso de que el mercado de divisas no reaccione ante las intervenciones, añadió el documento.

EXISTE INTERES MUNDIAL POR EL DOLAR

Washington, EFE

Existe un creciente interés por el dólar en el mundo porque se tiene confianza en Estados Unidos, afirma el secretario estadounidense del Tesoro, Nicholas Brady, en una entrevista que ayer publicó el periódico "The Wall Street Journal".

Según Brady, la inquietud por los acontecimientos de China y los interrogantes que plantean los cambios en la Unión Soviética y los países del este europeo, junto a la buena actuación del presidente de EE.UU., George Bush, en los ocho primeros meses de su mandato constituyen una de las dos tendencias que alientan ese interés por el dólar.

La otra tendencia, dice el secretario del Tesoro, es la situación económica de Estados Unidos que, frente a lo que algunos pensaban, no se ha venido abajo.

ANUNCIOS POR PALABRAS

Ventas

SE VENDE cebada Alfa R-2, trigo CARAT R-2. Para verla y tratar, Esquileo (Casas de Arriba). Ampudia. Proguntar por Benito.

SE VENDE uva. Llamar de 1 a 3. (983) 267343.

OCASION somieres 500, lavabos 500, colchones 1.000, dormitorios 10.000. La Manera Rosa. 750956.

VENDO piedra de sillería. Teléfono 723388.

VENDO uva. Teléfono 742491, llamar de 10'30 a 12.

SE VENDE vezas, avena R-2, cebada R-2. Todo semillas de calidad, para siembra. Coop. Antigua. Fuentes de Valdepero. Teléfono 720211.

MUEBLES usados por traslado. Teléfono 722659, sólo noches.

VENDO gatos siameses. Teléfono 727340.

Solchaga defiende a los países endeudados

Washington, EFE

España defendió ayer ante el Comité de Desarrollo, que atiende los temas del Banco Mundial, los intereses de los países endeudados y abogó por el mantenimiento de la cooperación internacional para la recuperación económica y social de esos países.

El ministro español de Economía y Hacienda, Carlos Solchaga, habló ayer en Washington ante el Comité de Desarrollo y señaló que "el Problema de la deuda domina esta reunión del Comité".

"Ningún alivio de la carga de la deuda puede sustituir a la puesta en vigor de reformas estructurales profundas en las de crear las condiciones externas, hay que profundizar en los esquemas de reducción de la deuda o su servicio, y asegurar los flujos financieros necesarios para la viabilidad de los planes de ajuste", dijo el ministro español.

Solchaga señaló como condiciones externas adversas para la recuperación de los países endeudados el protagonismo, el rebrote inflacionario de los últimos meses, el endurecimiento de las políticas monetarias y la elevación de las tasas de interés bancarias, que incrementan el volumen de la deuda exterior de los países en desarrollo y del Tercer Mundo.

El discurso de Solchaga se convirtió en una réplica a la intención de algunas naciones industriales de dejar el tema de la deuda exterior en un segundo plano.

Prensa económica

Madrid, EFE

La operación de caída del dólar dirigida por EE.UU., el anuncio de los países miembros del FMI de no duplicar sus aportaciones y la fuerte contratación de Unión FENOSA en su salida al mercado único son hoy noticias de primera en la prensa económica.

CINCO DIAS destaca en primera "Fuertes posicionamientos en Azucarera", "Guerra descarta un presupuesto de ajuste tras las generales", "Solchaga propone estímulos al ahorro después de las elecciones", "Bajón del dólar al intervenir los bancos centrales", "Banesto refuerza su presencia en HIDROLA", "Los países miembros del FMI no duplicarán sus aportaciones" y "La UCE retira la demanda contra el Santander".

En el editorial "La economía al servicio de los comicios", se afirma que "ahora el vicepresidente del Gobierno ha dejado claro el nuevo mensaje: ya no es necesario pensar en nuevas correcciones. Los datos de septiembre, si es que ya se dispone de ellos, deben arrojar importantes elementos positivos para su análisis.

EXPANSION titula en primera "Fuerte concentración de Unión FENOSA en su salida al mercado único", "Cfir: 8.608 millones de plusvalías por las ventas de Sanitas y Pascual", "Mejora el diferencial de inflación y también la competitividad con la CEE", Hacienda dará facilidades al buen contribuyente", "Intervención concentrada contra el dólar" y Hassan aboga por el puente"

LA ECONOMIA titula en primera "Estados Unidos dirige una operación de caída del dólar", "Mercedes ofrece la participación de ENASA en un nuevo verhículo", "La nueva ley de Bolsa prohibe pedir el voto en blanco a la banca" y "SEOPAN reclama casi medio billón al Estado".

En el editorial "Aterrizajes y despegues" se señala que "El ambiente de la reunión del FMI y del Banco Mundial, esta semana, es más optimista. Desde hace varios meses la prensa económica internacional está comentando que la economía española estadounidense no va tan mal como se pronosticó. Mientras, en España, las autoridades económicas dan bandazos entre ajuste si y ajuste no, en la economía internacional parece que el aterrizaje no es duro ni suave. Es, por el momento, largo".

LA GACETA DE LOS NEGOCIOS destaca en primera "La apertura de Valdecaballeros I romperá la moratoria nuclear", "La importación de coches de lujo sigue sin freno", "El FMI se queda sin dinero para la deuda exterior", "ENCE busca terrenos en Iberoamérica" y "Los países ricos consiguen cortar las alas al dólar".

En el editorial "vista a Marruecos" se afirma que "Antes de entrar a formar parte del Mercado Unico Europeo, en 1993, España tiene su oportunidad de convertirse en cabeza de puente entre Europa y Africa. De impedir que Francia y otros países vuelvan a aventajarnos aún más en la reconquista de Marruecos.

IBERDUERO-PALENCIA

Informa que en el día que se indica se cortará el servicio de energía eléctrica a las siguientes instalaciones:

DIA 27-09-89, MIERCOLES, DE 8,30 A 10 HORAS:

Línea 380 V. María de Molina, afectando a C./ Julián Díez nº 5, 7, 9, 12, 17 y 19; C./ María de Molina nº 5, 7, 9, 11 y en nº 1 Supermercado Peña; C./ Felipe II nº 8, Lavandería; y Guzmán El Bueno nº 2, 4, 6 y 8.

El horario es aproximado. – Se ruegan disculpas.

Palencia, 26 de Septiembre de 1989

M.C.D.2022

ACCIONES		Anterior	Hoy
BANCOS			
BILBAO-VIZCAYA	M	848	848
«	B	843	843
«	BI	843	843
«	V	843	843
Andalucía	M	1.910	1.931
Atlántico	M	360	360
Bankinter	M	831	830
Bankoa	BI	370	375
Barclays Bank	M	436	436
B. N. P. España	M	401	400
Castilla	M	6.305	6.305
Catalana	B	524	527
Central	M	1.000	1.000
«	B	1.000	1.000
«	BI	1.000	1.000
«	V	1.000	1.000
Com. Español	M	697	697
Com. Trasatlántico	B	-	-
Cto. Balear	M	660	650
Español Crédito	M	1.155	1.165
«	B	1.155	1.165
«	BI	1.155	1.165
«	V	1.155	1.165
Exterior	M	548	548
«	B	548	545
«	BI	548	548
«	V	540	545
Fomento	M	396	399
Galicia	M	1.246	1.230
Guipuzcoano	M	998	998
«	BI	998	1.001
Herrero	M	1.120	1.120
Hispano	M	830	840
«	B	830	845
«	BI	830	845
«	V	835	835
Pastor	M	517	525
«	B	515	520
«	BI	515	524
«	V	515	520
Popular	M	1.990	1.990
«	B	1.991	1.991
«	BI	1.990	1.990
«	V	-	-
Progreso	M	842	842
Santander	M	875	890
«	B	855	877
«	BI	855	870
«	V	860	866
Valencia	M	399	399
«	V	395	395
Vasconia	M	830	830
Zaragozano	M	800	810
«	B	-	810
«	BI	-	820
«	BI	810	-
SEGUROS			
AURORA-POLAR	BI	-	-
Bilbao	BI	-	400
Corp. Mapfre	M	C 10.510	C 10.530
Reunión	V	P. 395	385
Unión Fénix	M	C 12.300	C 12.300
INV. MOBILIARIAS/FINANCIERAS			
CARTINBAO	M	359	359
FIGRANVISA	M	479,5	-
FINSA	M	-	-
Bansaliber	M	1.000	D. 1.000
Carmosa	M	-	1.460
Cartex	M	265	275
Cartisa	M	1.285	1.295
Ceivasa	M	-	1.320
Cofir	M	392	399
Corp. Alba	M	960	955
Esp. Inversiones	M	-	-
Fibansa	M	-	-
Fintisa	M	935	950
Fiponsa	M	1.325	D. 1.335
Gral. Inversiones	M	330	335
Gesinval Europa	M	-	-
Gesinval Ibérica	M	-	-
Herrero	M	750	-
Ihbazasa	M	-	-
Inburesa	M	80,75	80,75
Intra	BI	510	510
Invatisa	M	1.4015	1.430
Invercogui	BI	-	-
Inverpastor	M	159	158,5
Mobinter	M	-	-
Norvasa	M	902	-
Pratisa	M	1.240	1.250
Rentisa	M	1.240	1.245
Unión Europea	M	395	399

ACCIONES		Anterior	Hoy
ALIMENTACION			
SAVIN	M	525	520
«	BI	-	515
El Aguila	M	475	469
Bodegas Bilbaínas	BI	-	-
Corp. Alimentaria	M	258	258
Damm	B	-	1.170
Ebro	M	3.320	3.320
Elosua	M	815	815
Garavilla	BI	-	575
Gral. Azucarera	M	C 7.760	C 7.470
Ind. Agrícolas	B	1.620	1.620
Koipe	M	C 4.500	C 4.600
Pebsa	M	188	188
Tabacalera	M	940	937
Uniasa	M	826	826
Unión Cervera	M	102,25	103
Viscofán	M	2.935	2.935
ELECTRICAS			
Cantábrico	M	C 1.970	C 1.990
Cataluña	B	74,25	75
Endesa	M	296,25	294
Española	M	C 569	C 570
«	B	-	-
«	BI	-	-
«	V	-	-
Fecsa	M	53,25	55
«	B	53	54,75
«	BI	53	54,25
«	V	52	55
Gesa	M	C 3.600	C 3.595
Iberduero	M	146,75	148
«	B	146,5	147,75
«	BI	146,5	146,5
«	V	146,5	147,5
Nansa	M	415	415
Reunidas	M	C 1.030	C 1.005
Ribagorzana	B	C 296	C 297
Sevillana	M	C 624	C 629
«	B	-	-
«	BI	-	-
«	V	-	-
U. E. Fenosa	M	C 476	C 476
«	B	-	-
«	BI	-	-
«	V	-	-
Viesgo	M	281	281
SIDEROMETALURGICAS			
Acenor	BI	172	178
Acerinox	M	1.560	1.540
Acumulad. Tudor	M	370	373
Aforasa	M	419	419
Altos Hornos	M	C 627	C 630
«	B	–	–
«	BI	–	–
Amper	M	450	450
Asturiana Zinc	M	1.655	1.646
Auxiliar FF. CC.	M	475	470
Bendix España	M	-	503
Cerrajera	BI	315	320
Ceselsa	M	783	778
Citröen Hispania	M	-	-
Coto Cortés	M	510	510
Duro Felguera	M	C 1.790	C 1.765
Española Zinc	M	800	817
Fasa Renault	M	518	510
IB-MEI	M	760	760
Imisa	M	285	285
Jumberca	B	485	490
Macosa	M	223	219
Nissan Mot. Ibérica	M	C 1.100	C 1.105
«	B	–	–
Nueva Montaña	M	C 524	C 516
Ponferrada	M	103	101,5
Santana	M	233	232
Sistemas AF	M	997	999
Tormaleo	M	-	-
Tubacex	M	C 1.555	C 1.525
«	BI	–	–
Tycsa	M	-	-
Zardoya Otis	M	C 12.250	C 12.400
QUIMICAS			
Aragonesas	M	C 2.840	C 2.825
«	B	-	–
Carburos	B	1.000	1.025
Cross	M	469	468
«	B	467	468
Ence	M	C 7.000	C 6.900
Explosivos	M	-	-
«	B	-	-
«	BI	-	-
Faes	BI	-	1.600
Fosforera	M	590	575

ACCIONES		Anterior	Hoy
QUIMICAS			
Inpacsa	B	226	226
Nicas	BI	134	135
Oxigeno	M	1.260	1.250
Papelera Esp.	M	C 1.095	C 1.085
«	BI	–	–
Papelera Navarra	M	-	160
Petróleos	M	C 2.735	C 2.735
«	B	-	-
«	BI	-	-
Petromed	M	C 9.990	C 9.990
Sarrió	M	C 1.820	C 1.850
Seda Barna	B	157	158
Sefanitro	BI	205	-
Sciace	M	C 936	C 935
«	B	-	-
Torras Hostench	B	1.930	1.925
Unipapel	M	1.235	1.235
Vidrala	M	C 4.450	C 4.430
Vilesa	M	D. 770	-
CONSTRUCCION			
Agromán	BI	585	590
Asland	B	1.210	1.250
Corp. Noreste	M	-	D. 950
Cristalería	M	1.800	1.830
Cubiertas MZOV	B	1.190	-
Dragados	M	692,5	694
Finac. y Minera	M	1.975	1.975
Fomento Obras	B	2.745	2.725
Lemona	BI	2.330	2.300
Rezola	BI	597	597
Sansón	B	3.710	-
Tafisa	M	-	970
Uralita	M	C 4.000	C 3.995
Valderrivas	M	4.775	4.675
Valen. Cementos	M	3.475	4.575
«	V	-	-
INMOBILIARIAS			
METRO-VACESA	M	1.250	**1.250**
Ahorro familiar	M	407	407
Ceisa	M	-	-
Colonial	B	-	620
El Encinar	M	725	-
Eurobuliding	M	-	-
Inmobanif«	M	1.200	1.210
Renta Inmobil.	M	C 927	C 933
Urbis	M	612	610
Vallermosos	M	C 3.610	C 3.650
Zabálburu	BI	-	660
VARIAS			
Acesa	M	186	186
Aguas Barna	B	500	500
Aguas Valencia	B	-	-
Aumar	M	116,75	116,5
Catalana gas	B	C 3.940	C 3.920
Finanzauto	M	915	907
Gas Madrid	M	645	645
Iberpistas	M	120,5	119
Indo	B	932	932
Prosegur	M	1.000	1.025
Saba	B	-	-
Tabacos Filipinas	B	280	280
Telefónica	M	208,25	211,75
«	B	208,5	211,5
«	BI	207	210
«	V	208,13	211,5
DERECHO			
Valderrivas		2.200	2.260
Bco. Com. Transat.		45	45
Unipapel		588	575
		-	-
		-	-
		-	-
		-	-
		–	–
		–	–
		–	–
		–	–
Repsol		C. 2.865	C 2.855
FONDOS INVERSION			
BANCAYAFONDO I		1.165,92	-
BANCAYAFONDO III		1.463,77	-
BILBAO EUROFUND		18,88	-
FONBANCAYA		710,76	-
FONDONORTE		141,33	141,4
INTERBAO		1.159,78	-
INVERAHORRO		759,95	-
MOBILNOVA		132,14	-
MUNDIAHORRO		1.052,8	-
PATRINOVA		136,1	-
METALES PRECIOSOS			
ORO (ptas./Gramo)		1.586,33	1.574,5
PLATA (Ptas./Gramo)		23,48	23,06

BANCO BILBAO VIZCAYA-BBV

M.C.D.2022

Intérprete de «Ay Carmela»

La actriz Kiti Manver cayó por el hueco de un ascensor

Kiti Manver

Madrid (EFE).-Un accidente sufrido el sábado por la actriz Kiti Manver, que cayó por el hueco de un ascensor en la Casa de la Cultura de las Rozas (Madrid), poco antes de actuar en la obra "Ay Carmela", ha obligado a suspender la gira que realizaba el espectáculo en el marco del Festival de Otoño.

Según informaron a EFE fuentes de la productora teatral de Salvador Collado, la actriz se encuentra ingresada en el hospital MAPFRE de la localidad madrileña de Majadahonda con "rotura de la tercera lumbar, muñeca y puente cúbico, fisura de coxis y sacro".

Al parecer, la caída se produjo cuando Kiti Manver salía de su camerino para dirigirse al escenario y se equivocó de puerta , precipitándose al vacío por el foso de un montacargas hasta una altura de 3,80 metros.

Kiti Manver sufrió otro accidente parecido hace dos años, cuando representaba en Valladolid "El sueño de una noche de verano" bajo la dirección de Miguel Narros, y falló la sujeción del trapecio en el que se hallaba sentada a unos dos metros de altura sobre el escenario del teatro Calderón de la Barca.

Malagueña residente en Madrid desde hace años y conocida también en el cine por sus papeles con Pedro Almodóvar y como intérprete de la película "Habla mudita" de Gutiérrez Aragón, Kiti Manver interpretaba con Manuel Galiana la obra "Ay Carmela" de José Sanchís Sinisterra que, en montaje dirigido por José Luis Gómez, se estrenó hace dos años.

Venezuela: 8 muertos al derrumbarse una mina de oro

Caracas (EFE).-Ocho mineros murieron al derrumbarse una mina de oro en un sector del sur del estado de Bolivar, al sureste de Venezuela, indicaron ayer en Caracas fuentes de la Policía Técnica Judicial (PTJ).

El suceso ocurrió, cuando el grupo de mineros trabajaba en las márgenes del río Chivao y se produjo un deslizamiento de tierra que los sepultó.

El sitio del siniestro está ubicado cerca de la región El Dorado, más de 800 kilómetros al sureste de Caracas, y es rica en yacimientos de oro.

Portavoces de Defensa Civil indicaron que debido a las lluvias que han caído sobre la zona, las comunicaciones se han interrumpido, y que se desconoce hasta el momento si hay más víctimas por causa del derrumbe.

Un robledal asturiano arrasado por un incendio

Una reserva de caza en la que destacan los corzos y la perdiz

Degaña (Asturias), (EFE).-El fuego que afecta desde el domingo al concejo de Degaña, reserva de caza con especies de corzos y perdices y cuya riqueza forestal la componen principalmente robles, se reprodujo ayer, informaron a EFE fuentes de Protección Civil del Principado.

El incendio, que se propagó al monte de utilidad pública de la Viliella, en la zona suroccidental de Asturias, en el pueblo de Fondos de Vega, limítrofe con la también reserva biológica de Muniellos, se declaró a primeras horas de la tarde del domingo, quemando durante la noche una importante extensión de robles, además de mucho monte raso.

En este incendio perdió la vida Luis Antonio Galán Cuervo, de 42 años, piloto de una de las avionetas de ICONA que participaba en la tareas de extinción, y que con base en el municipio de Tineo, permanecen durante el verano, en épocas de "alto riesgo" de incendios, en Asturias.

El accidente se produjo cuando la avioneta, una Bull Trust Comander 1.200 matriculada en Sevilla, de la empresa "Saena", entró en barrena y se precipitó contra el suelo, momentos después del despegue, pereciendo en el acto el piloto.

Por el momento no se han evaluado los primeros daños ocasionados por el fuego, cuyo origen, señaló a EFE un guarda forestal de la zona, se debió a la quema incontrolada de pastos al borde de la carretera de Cangas del Narcea a Degaña, en el pueblo de Fondos de Vega.

Entre la fauna que puede haberse visto afectada por el fuego en esta reserva de caza destacan los corzos y la perdiz, aunque la zona está poblada también por urogallos y osos, especies protegidas.

En la extinción del incendio trabajan miembros de Protección Civil, dos retenes de Cangas del Narcea, otro de Salas, bomberos voluntarios del concejo de Cangas y la guardería forestal de la zona, además de avionetas contra incendios y el helicóptero del Principado.

Nuevas investigaciones entorno a la muerte de Cristina Onassis

Se certificó por sobredosis de drogas el 19 de noviembre de 1988

Buenos Aires (EFE).-Tres investigadores privados se encuentran en Argentina para averiguar los pormenores de las extrañas circunstancias que rodearon la muerte de la millonaria griega Cristina Onassis, ocurrida el 19 de noviembre de 1988, se supo ayer.

El diario "Clarín" publicó ayer que las investigaciones para determinar con exactitud las causas de la muerte y otros hechos confusos que se dieron durante y después del fallecimiento de la Onassis, se llevan a cabo en el más estricto secreto.

El rotativo especula con que las pesquisas fueron ordenadas por quienes tienen a su cargo administrar la fortuna, calculada en 10.000 millones de dólares, que heredará la única hija de la Onassis, la pequeña Anthina.

Cristina Onassis

La actuación de los investigadores se centra en establecer si la millonaria murió por haber tomado dosis de sedantes o a causa de un edema agudo de pulmón, como indicaron médicos forenses argentinos.

También se intenta determinar los motivos por los cuales tres médicos locales se negaron a certificar la muerte de la hija de Aristóteles Onassis, cuando se encontraba en la quinta que su amiga Marina Dodero posee en la localidad bonaerense de Tortuguitas, 30 kilómetros al norte de esta capital.

Muchos hechos confusos rodearon la muerte de la hija del multimillonario Aristóteles Onassis. No se ha sabido si Cristina murió cuando se estaba bañando o después, y también se desconoce el motivo por el cual su cadáver fue trasladado a una clínica privada de Buenos Aires donde se expidió el certificado de defunción.

La violación de las normas según las cuales el certificado de defunción debió ser expedido en la localidad donde ocurrió la muerte despertó las sospechas de seis magistrados, quienes en distintas etapas tuvieron a su cargo las investigaciones del caso.

El traslado de los restos de Cristina a Grecia fue retrasado por orden del juez federal Alberto Piotti, quien sólo concedió la autorización una vez que se certificó que la muerte de la millonaria no había sido causada por sobredosis de drogas.

APARTAMENTOS LLAVE EN MANO
Por sólo 3.700.000 ptas.
en URBANIZACIÓN Oasis
Entre San Javier y Los Alcázares
junto al Mar Menor
URBANIZACIÓN DOTADA CON PISCINA,
ZONA DEPORTIVA, TV. VÍA SATÉLITE Y ZONA COMERCIAL.
Con la garantía de masa
INFORMACIÓN: Plaza Mayor, 15, 1.º, ofic. 2
Telf. 75 15 76
PALENCIA
C/. Santiago, 3, 2.º
Telf. 33 48 33
VALLADOLID
PROMOCIÓN ESPECIAL
HASTA EL 30 DE NOV. DEL 89
APARTAMENTO AMUEBLADO
(no incluido electrodomésticos)

M.C.D.2022

GENTE INTERNACIONAL

BROOKE SHIELDS rueda una pícara comedia con Timothy Dalton y Jay Peck

JANE FONDA tiene un nuevo amor, magnate de la televisión

Brooke Shields.

Oscar MARTIN

La esplendorosa **VALERIA GOLINO**, de 24 años, protagonista del film "Rain Man", va a contraer matrimonio con el actor Timothy Hutton, ex esposo de la actriz Debra Winger. En otro orden de cosas, Valeria va a ser la protagonista principal de "Harlem Nights", en donde dará vida a la novia de un músico de jazz de color.

PATRICK SHEEHY es el nombre del terrorista que tiene como principal objetivo antentar contra Lady Di y sus hijos. Cuando hace diez años que el IRA asesinó a lord Mountbatten, tío de la Reina Isabel II de Iglaterra, la guadaña de la muerte planea sobre las cabezas de la Princesa de Gales y sus retoños.

La otoñal actriz **JANE FONDA**, de 51 años, ha encontrado un nuevo amor en la persona del magnate de la televisión Ted Turner, fundador de una cadena de noticias por cable y con una fortuna evaluada en varios millones de dólares. Jane, tras divorciarse del político Tom Haydem se hallaba muy deprimida y la compañía de Turner le ha hecho recuperar la sonrisa.

TOM SELLECK, el conocido protagonista de la serie televisiva "Magnum", encarna a Rhet Butler, el protagonista de "Lo que el viento se llevó", film inmortal basado en la novela homónima de Margaret Mitchell que Clark Gable protagonizó hace medio siglo.

La guapa **BROOKE SHIELDS**, de 24 años, es la protagonista femenina de una pícara comedia que lleva por título "Back streets strays", cinta en la que comparte honores estelares con el último James Bond, Timothy Dalton, y con Jay Peck, hijo del veterano actor norteamericano Gregory Peck.

STEVEN SPIELBERG, el gran director cinematográfico americano "El diablo sobre ruedas", "Tiburón", "En busca del arca perdida", "Indiana Jones"... contraerá matrimonio a finales de año con Kate Capshaw. El realizador estuvo cado con anterioridad con la actriz Amy Irving, de la que se divorció hace unos meses.

La guapa **KATE JACKSON**, lanzada a la fama al abrigo de la serie televisiva "Los ángeles de Charlie", en donde tenía como compañeras en la primera época a Farrah Fawcet y Jaclyn Smith, acaba de ser intervenida de un tumor en el pecho. La actriz, que estaba siendo sometida a un tratamiento quimioterápico, se arriesgó a la operación para evitar otro tipo de riesgos.

PETER FALK, el recordado teniente Colombo de la gabardina raída, vuelve a la TV con su famoso personaje tras haber protagonizado diversas películas -una de ellas una remake cómica de "Casablanca"-, con las que tuvo desigual fortuna. Percibirá por su trabajo un millón de dólares.

La jovencita **DREW BARRYMORE**, la niña de "E.T.", alcohólica y toxicómana desde los diez años y felizmente recuperada, va a protagonizar en la pequeña pantalla el drama de su vida. Drew, que cuenta actualmente catorce años, quiere destinar el dinero de su trabajo a una asociación dedicada al tratamiento de drogodependientes.

TOM CRUISE ha salvado a su mujer Mimi Roger, en avanzado estado de gestación, de perecer víctima de un incendio que se declaró en el hotel en el que ambos se hospedaban en Washington. El actor llegó al lugar de los hechos tras la evacuación de los clientes, y al no encontrar a su mujer subió a la habitación encontrándola desvanecida.

CRUCIGRAMA

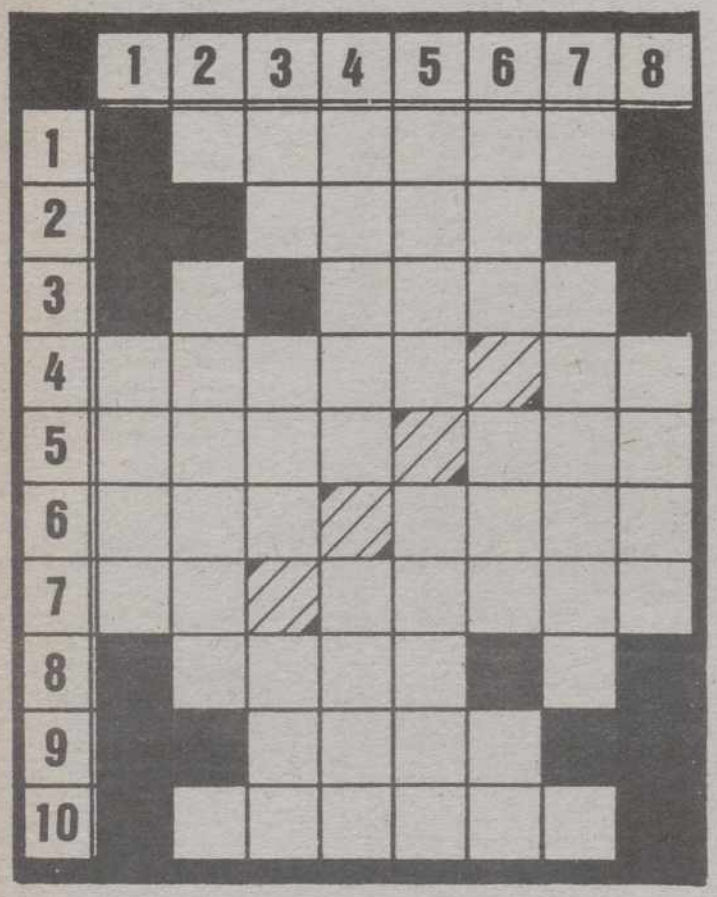

HORIZONTALES: 1:Cuerda delgada. 2: Hijo de Adán y Eva. 3: Indecente, grosero. 4: Prendas de vestir. Campeón. 5: Querer. Dueño. 6: Piel del rostro humano. (al rev.) Isla de Pontevedra. 7: (al rev.) Artículo. Nombre de mujer. 8: Capital de Noruega. 9: (al rev.) Lleva consigo. 10: (al rev.) Instrumento músico de teclado (pl.).

VERTICALES: 1: Espacio corto de tiempo. 2: Toronja. 3: Lengua provenzal. Sosiego. Catedral. 4: Igualar una superficie. Tribu, familia. 5: Ser supremo. Villa de Málaga. 6: Nombre de consonante. Marchita. Símbolo del titanio. 7: Capital española. 8: Carta de la baraja.

TABLEROGRAMA

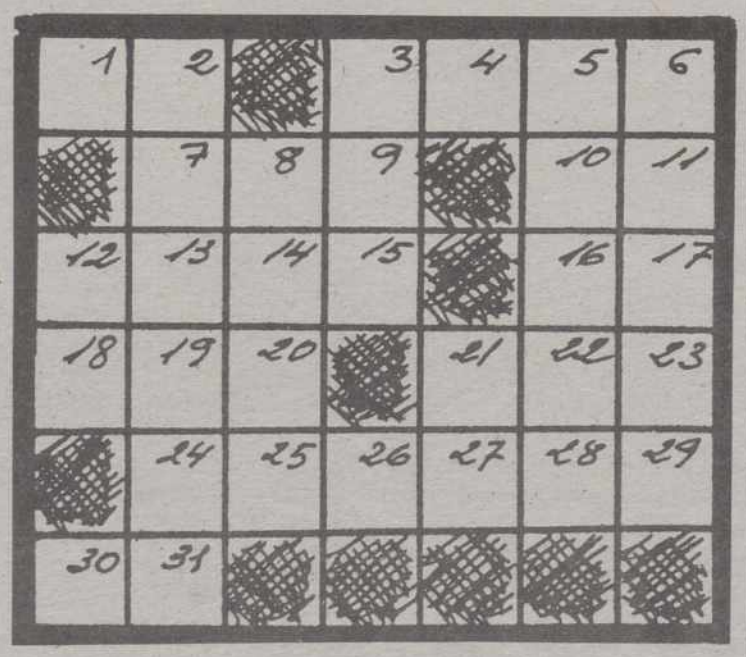

A — — — — — — Ciudad española.
27 28 18 10 21 19

B — — — — — — — Las hay de tráfico.
31 1 14 22 2 13 9

C — — — — — — Composición poética de catorce versos.
20 5 11 30 16 17

D — — — — — Accesorio de una máquina fotográfica.
24 25 12 8 6

E — — — — — Legado.
4 15 7 29 3

F — — Abreviatura de tratamiento.
23 26

SOLUCIONES A LOS PASATIEMPOS DEL DIA ANTERIOR

AL CRUCIGRAMA

HORIZONTALES: 1: Galeno. 2: Buda. 3: Napa. 4: Pared. Bo. 5: Anís. Sem. 6: Sen. Cadí. 7: El. Mamut. 8: Aros. 9: Oros. 10: anasiT.

VERTICALES: 1: Pase. 2: Canela. 3: Ab. Rin. Ron. 4: Lunes. Mora. 5: Edad. Casos. 6: naP. Sam. Si. 7: Abedul. 8: omiT.

AL REFRAN GRAFICO

A río revuelto, ganancia de pescadores.

M.C.D.2022

Beatriz Santana: tercera serie televisiva

Paco Torrente

Beatriz Santana, la presentadora de «Pero ¿y esto qué es?» ha finalizado el rodaje de su tercera serie televisiva a las órdenes del director Javier Maqua. La serie, que se llama «Muerte a destiempo», cuenta también en su reparto con Lina Canalejas, María Silva, Conrado San Martín y Martxelo Rubio. Estos dos actores serán precisamente el padre y el hermano de nuestra protagonista.

-Beatriz, ¿cuántos años llevas trabajando en televisión?

-He comenzado mi carrera de actriz hace poco más de tres años y precisamente fue en televisión con la serie «Segunda enseñanza», aunque en la serie de Pedro Masó mi papel era muy pequeño. Después de «Segunda enseñanza» hice «Gatos en el tejado» y ahora «Muerte a destiempo» que es mi mejor papel ante las cámaras televisivas.

-Y mientras tanto presentadora del programa de mayor audiencia...

-Sí, estoy pasando una buena racha... espero que dure.

-¿Cuál es tu papel en «Muerte a destiempo»?

-Soy la hija de Conrado San Martín y Lina Canalejas. La chica que se ocupa un poco de todo puesto que mi madre lleva cinco años en la cama sin poder levantarse. Mi hermano -Martxelo rubio- muere y yo recordaré toda mi vida pasada al lado de mi familia.

-¿Tienes algún proyecto inmediato?

-Ahora estoy contenta con lo que estoy haciendo y la verdad es que no me apetece demasiado hablar de proyectos. Me han ofrecido hacer cine, pero todavía no he dicho que sí.

-¿Hablamos de tu vida privada?

-No es algo que me llene de ilusión, pero bueno, tú pregunta...

-¿Que relación guardas con tu padre y con Otti?

-Las relaciones con mi padre son francamente buenas. Hablo normalmente por teléfono con él y si no nos vemos más a menudo es a causa de su trabajo y el mío. El está todo el día en el club de Marbella y yo todo el día encerrada en estudios de televisión. En cuanto a Otti, me parece una mujer encantadora y no me extraña que mi padre esté enamoradísimo de ella.

-¿Ves con frecuencia a tu hermana Alba y a Mila Ximénez?

-Sí, nos vemos bastante a menudo. Yo con Mila me lo paso bomba porque es una mujer superdivertida.

-¿Hasta qué punto afectó a tu vida la separación de tus padres?

-No me afectó absolutamente en nada. Hace diez años que se separaron y yo continúo viviendo con mi madre. Ella es una amiga para mí que me anima constantemente a seguir preparándome para que llegue a ser una buena actriz.

-Beatriz, ¿nos puedes decir si tienes novio?

-Salgo con un chico, pero eso es lo normal a mi edad, ¿no?. ¿Si estoy enamorada? pues supongo que sí, soy una chica bastante romántica y enamoradiza.

-¿Este chico pertenece al mundo de la televisión?

-Bueno, sobre esta cuestión es mejor no seguir hablando, te dije que podías preguntar, pero yo también tengo el derecho de no contestar a ciertas preguntas ¿vale?.

-Dime Batriz, ¿hubieses preferido ser una gran tenista a una gran actriz?

-Creo que estas cosas se nace un poco con ellas. A mí nunca me ha dado por jugar al tenis, sin embargo mi madre me dice que desde que era bien pequeñita ya estaba ante el espejo imitando a personajes que veía en la televisión. Parece ser que nací para actriz y no para tenista.

PROGRAMACION TV

MARTES, 26

1ª CADENA

17,55 Avance Telediario
18,00 Los mundos de Yupi
18,30 Cuentos del Buey
"Episodio 14"
19,00 Vigilancia del espacio
"Secretos de la luz de las estrellas"
19,30 Entre líneas
20,00 Como en los viejos tiempos
"Pensado, dicho y hecho"
20,30 Telediario-2
21,00 El tiempo
21,15 La Luna
(Repetición: Sábado 30, a las 3,15)
Presentación: Julia Otero
22,20 Sesión de noche
Ciclo "Películas coloreadas"
"Capitanes intrépidos", 1937, 117'
Dirección: Victor Fleming
Nacionalidad: Norteamericana
Intérpretes: Spencer Tracy, Lionel Barrymore, Freddie Bartholemew, Mickey Rooney
Harvey es un niño acostumbrado al lujo, que aprovecha continuamente la elevada posición de su padre para imponer su voluntad. Los enfrentamientos con los compañeros de colegio y profesores provocan su expulsión temporal del centro. Durante un viaje en barco, un nuevo capricho le llevará a vivir una aventura entre gentes que no entienden de privilegios. Harvey no tendrá más remedio que valerse por sí mismo.
00,25 Telediario-3
00,45 Teledeporte
01,00 Testimonio
"Testimonio del misionero dominico, Jesús Merino"
01,05 La Noche
"Primera Plana"
Modera: Faustino Fernández Alvarez
02,00 Filmoteca del Martes
"Buenos días", 1959, 90'
Dirección: Yasujiro Ozu
Intérpretes: Chishu Ryu, Kumiko Miyake
–V.O. con subtítulos en castellano
03,30 Despedida y cierre

2.ª CADENA

18,50 Cortometraje
Madrid tránsito"
Dirección: Adolfo Garijo
Intérpretes: Luis Hostalot, Ana García.
Algo ocurre todos los días en las grandes ciudades: el robo de una moto
19,00 El mirador
19,15 Africa Viva
En directo desde Kenia
19,45 Vía Olímpica
"Baloncesto"
19,55 Fútbol
Copa UEFA
Partido de vuelta R. Zaragoza-Apollon Limmassol (Chipre), en directo desde el estadio de La Romareda de Zaragoza
22,00 Noticias-2
22,30 El nuevo espectador
23,30 Tendido Cero
(Repetición en TVE-1, jueves 28, a las 9 h.)
00,00 La buena música
(Rep. en TVE-1: Miércoles 27, a las 9)
"Más o menos nuestro"
00,55 Despedida y cierre

MIERCOLES, 27

1ª CADENA

7,45 Carta de ajuste
The Kingsnakes
8,00 Buenos Días
9,00 La buena música
(Repetición)
"Más o menos nuestro"
(Marina Rosell)
10,00 El derecho de amar
"Episodio nº 83"
10,25 Avance Telediario
10,30 La armada
(Reposición)
"La última cruzada"
11,30 Santa Bárbara
"Episodio nº 104"
12,15 Avance Telediario
12,20 Grandes almacenes
"El papel de una cinta"
13,05 Los osos Berenstain
"Demasiado cumpleaños"
13,30 3 x 4
14,30 Informativos Territoriales
14,55 Conexión con la Programación Nacional
15,00 Telediario-1
15,30 A mi manera
Las chicas de oro
"El artista"
17,55 Avance Telediario
18,00 Los mundos de Yupi
18,30 El muchacho y el elefante
"El vado"
19,00 Un cesto lleno de libros
(Repetición: Domingo 1, a las 09,30)
19,30 Hablando claro
(Repetición: Jueves 28, a las 09,30)
20,00 Throb
"Episodio n.º 30"
20,30 Telediario-2
21,00 El Tiempo
21,15 La gran hendidura
(Ultimo episodio)
"Partiendo el Continente"

22,15 Canción Triste de Hill Street
"Dias de cerdos y rosas"
23,10 Fuera de serie
"Manhattan Transfer"
Concierto celebrado en Barcelona el pasado mes de julio por el cuarteto "Manhattan Transfer"
00,30 Telediario-3
00,50 Teledeporte
01,05 La Noche
"Regreso al futuro"
Modera: Felipe Sahagún
02,00 Ultima sesión
"El carnaval de Chaplin", 1916, 99'
Dirección y guión: Charles Chapli
1-"Charlot, músico ambulante"
2-"Charlot, bombero"
3-"El Conde"
4-"Charlot, tramoyista de cine"
03,40 Despedida y cierre

2ª CADENA

12,45 Carta de ajuste
"Variaciones Líricas". Demetrio Ballesteros
13,00 Programación Centros Territoriales
14,30 Informativos Territoriales
15,00 Telediario-1
15,30 El barco por Surabaya
"Los diplomáticos tailandeses"
(Episodio nº 2)
16,30 Doña Beija
"Episodio n.º 47"

17,15 Hombres de Ley
"Tela de araña"
18,10 El libro de Guinness
18,35 Plastic
(Repetición: Viernes 29, a las 09,00 TVE-1)
19,35 Secuencias
"Cómo se hizo...": "Delta force"(Fuerza delta) y"House, una casa alucinante"
20,20 El Mirador
20,40 "Via Olímpica":
"Balonmano"
20,45 Europa en juego
Fútbol
Copa de Europa. Partido de vuelta Real Madrid-Spora de Luxenburgo, en directo del Estadio Santiago Bernabéu de Madrid.
23,00 Noticias-2
23,30 Loco de remate
"¿Hay un zorro en casa?"
00,20 El poeta en su voz
"Guillermo Carbero"
00,35 Tiempo de creer
"Evangélicos"
Reportaje sobre el Congreso Mundial de Evangelización Lausanne II
00,50 Europa en juego
-Fútbol: Resumen de los partidos celebrados correspondientes a las Copas de Europa.
-Gimnasia Rítmica: Campeonato del Mundo, desde el Pabellón de Sarajevo de Yugoslavia. Resumen.
01,50 Despedida y Cierre

M.C.D.2022

El alcalde de Puente Genil tuvo que ser protegido para que abandonase el pleno

Puente Genil (Córdoba), (EFE).- El alcalde de Puente Genil (Córdoba), el socialista Miguel Vallejo, salió escoltado anoche de la casa consistorial para evitar la agresión de numerosos vecinos y comerciantes, que protestaban por la posible subida de varios impuestos municipales.

Miguel Vallejo, que presidía el pleno municipal en el que se debatió la subida de impuestos, fue empujado varias veces y necesitó la ayuda de las fuerzas del orden para dejar las dependencias municipales, invadidas por casi medio millar de vecinos, que momentos antes habían celebrado una manifestación de protesta.

Los manifestantes ocuparon la fachada, pasillos y salón de sesiones del Ayuntamiento, y, entre un gran griterío y abucheos a la autoridad municipal, leyeron una relación de impuestos que podrían experimentar una subida.

Tras la votación, con un resultado de nueve votos en contra, cuatro abstenciones y siete votos a favor emitidos por el grupo socialista, aumentaron las protestas de los manifestantes, que pedían a gritos la dimisión del alcalde.

Los portavoces de la oposición criticaron la gestión municipal y momentos después se suspendió la sesión, en la que quedaban pendientes trece puntos del día.

Vacuna equina.- JAEN. El caballo «Mirlo» propiedad de Gregorio Garzón, ha muerto a los cinco días de ser vacunado contra la peste equina. El propietario que cuenta con unos 20 equinos está muy preocupado y cree que ha podido ser de la reacción de la vacuna, aunque los veterinarios no se han pronunciado aún sobre el caso. (ORTEGA–EFE)

El Príncipe de Asturias comienza su visita a Texas

Ayer estuvo en el centro de investigación nuclear de Los Alamos

(Viene de primera página)

Estados Unidos, el de Los Alamos, en Nuevo México.

El heredero de la corona española visitó las instalaciones en las que en 1943 un selecto grupo de científicos a las órdenes del profesor Oppenheimer construyó las primeras bombas atómicas de Estados Unidos, entre ellas "little Boy", lanzada sobre Hiroshima en 1945, y "Fat Boy", que cayó sobre Nagasaki días después.

El príncipe, en el Museo de las Ciencias de Los Alamos, pudo observar sendas réplicas desarmadas de ambos ingenios nucleares, así como los laboratorios en los que actualmente se diseñan algunas de las armas previstas en la Iniciativa de Defensa Estratégica, apodada "Guerra de las Galaxias".

En estos laboratorios también se diseñan las cabezas nucleares que equipan los principales misiles balísticos y de crucero embarcados en los submarinos de ataque de Estados Unidos.

Además, Felipe de Borbón pudo observar alguno de los trabajos de investigación en el campo de la biogenética que se desarrollan en Los Alamos y para los que ha sido elegido por disponer de uno de los más sofisticados equipos de proceso de datos e informática que existen en el mundo, indispensables para esa tarea.

El príncipe Felipe fue invitado igualmente a conocer de cerca el acelerador de partículas con que cuenta el laboratorio de Los Alamos, dependiente de la Universidad de California, pese a estar en el estado de Nuevo México, considerado uno de los más potentes del mundo.

El Tribunal Constitucional reconoce el derecho de un viudo a cobrar la pensión de su mujer

Madrid, (EFE).- El Tribunal Constitucional ha reconocido el derecho de un viudo a cobrar la pensión de su mujer, jubilada beneficiaria del Seguro Obligatorio de Vejez e Invalidez, por considerar que el recurrente tiene derecho a no ser discriminado por "razón de sexo en su condición de viudo".

En una sentencia a la que tuvo acceso EFE, el Tribunal Constitucional ha estimado el recurso de amparo interpuesto por Manuel Martín Arencibia y señala que el recurrente puede optar, en igualdad de condiciones que las establecidas en el Decreto Ley de 2 de septiembre de 1955 para las viudas, a la prestación que dicha norma reconoce.

La dirección provincial del Instituto Nacional de la Seguridad Social de Santa Cruz de Tenerife denegó a Manuel Martín Arencibia, en una resolución, la pensión de jubilación que cobraba su mujer hasta que falleció, denegación que fue confirmada por sentencias de la Magistratura de Trabajo de esta ciudad canaria y de la sala cuarta del Tribunal Central de Trabajo.

El Tribunal Constitucional afirma que la resolución y sentencias anteriormente citadas se basaron en la aplicación estricta del Decreto-Ley para las viudas, que implica la exclusión absoluta de los viudos al acceso de esta prestación, sólo reconocida a las viudas de los trabajadores beneficiarios del SOVI, y por consiguiente una diferenciación de trato basada en el sexo.

"Tal diferenciación -señala la sentencia del alto Tribunal- puede suponer un atentado al principio de igualdad" y afirma que las normas preconstitucionales han de entenderse carentes de validez desde la entrada en vigor de la Constitución en cuanto le sean contrarias.

Jane Fonda

Las estrellas de ahora son más reales que antaño

Madrid, (EFE).- La actriz Jane Fonda, que ha viajado a Madrid para promocionar su última película "Gringo viejo", dijo hoy a EFE que, actualmente, las estrellas de Hollywood son diferentes a las de antaño, "son más reales, menos divas y con menos «glamour», porque los tiempo piden otro tipo de actores".

La última película de Jane Fonda será estrenada en Madrid el próximo día 6 de octubre.

La actriz estadounidense, de 51 años, añadió que ahora las estrellas tienen más que decir sobre sus trabajos, más posibilidad de elegir, "pero esto significa también que tenemos que convertirnos en nuestros propios productores, para poder llevar a la práctica los proyectos que nos interesan".

La hija del célebre actor Henry Fonda, que se definió como "feminista", destacó en su país por la lucha, tanto política como social, en favor de los más débiles, lo que no pocas veces le acarreó problemas con los sectores más conservadores de Estados Unidos, e incluso con la opinión pública.

"El considerarme feminista -afirmó-, es una realidad que he interiorizado, y esa conciencia está en todo lo que yo hago, incluso diría que de forma inconsciente, en una labor social más activa junto al resto de las mujeres. Por ejemplo, la lucha que actualmente tenemos en contra del intento del gobierno de ilegalizar el aborto".

La cualidad que mejor la describe a ella y a su familia, según sus propias palabras, es la "perseverancia", gracias a la cual, tras nueve años de trabajo consiguió rodar "Gringo viejo", basada en la novela del mismo título del mexicano Carlos Fuentes. "Lo que más me gustó fue la historia y los personajes, todos ellos poco habituales", comentó la actriz, junto a la cual trabaja Gregory Peck.

"Hay gente de distintas culturas -continuó- todos reunidos y que intentan resolver y superar esas diferencias, y el hecho de que se pueda llegar a querer y creer en esas diferencias fue lo que me cautivó".

Entre los proyectos de Jane Fonda está realizar la versión americana de la película de Pedro Almodóvar "Mujeres al borde de un ataque de nervios", un filme que describió como "una historia sobre mujeres, sutil e irónica", y de la que afirmó que no la haría si no conseguía un buen guión, que es en lo que actualmente trabaja.

"Todavía no tenemos reparto, porque ante todo se necesita el guión, y sin uno bueno no habrá nada. Es muy arriesgado hacer algo así, porque la película existe y es muy buena, y lo que la hace tan buena son cosas muy sutiles", afirmó la actriz.

Aunque Fonda directamente no dijo que Almodóvar fuera a colaborar en el guión, sí afirmó que alguno de sus asociados participan directamente en la producción, y que el director español se había reunido en diversas ocasiones con ella y "había supervisado la traducción de su guión al inglés americano palabra por palabra".

M.C.D.2022